ކަނޑުގެ ގޯސްތަކުގެ ކުރިމަތީ ގެންގުން



ލޯކަލް ގަވަރުނަމަންޓް ޕްރެކްޓިސް
Local Government Authority

ދ ޒުމްލަތަކާ ގުޅިގެން ތަކުރާރުވާ ކަންކަމާ ބެހޭގޮތުން ދިވެހިރާއްޖެ ސަރުކާރުގެ ތަރުޖަމާ ކުރުމުގެ ދަށުން ކަނޑައަޅާފައިވާ ގާނޫނީ ބަދަލުތަކާ ގުޅިގެން ކަނޑައަޅާ ގާނޫނުތަކާ ގުޅިގެން ކަންކަމާ ބެހޭ

ދިވެހިބަސް

ތަރުޖަމާ	
ފުރަތަމަ ބާބު	1
ބަސް ދިވެހި ބަސްކަމަށް ވަނީ ކިހިނެއްތޯ ދަސްކުރުން	2
ދިވެހި ބަހުގެ ތަރިން	3
ދިވެހި ބަހުގެ ތަރިންގެ ތަފާތު	4
ދިވެހި ބަހުގެ ތަރިންގެ ބަދަލުވުން	4
ދިވެހި ބަހުގެ ގުނަވަންތަކަން	4
ދިވެހި ބަހުގެ ބަދަލުވުން	5
ދިވެހި ބަހުގެ ތަރިން ދައްކާ ގޮތް	7
ދިވެހި ބަހުގެ ތަރިން ދިވެހި ބަހުގެ ތަރިންގެ ތަފާތު ދައްކާ ގޮތް	9
ބަހުގެ ބަދަލުވުން	9
ބަހުގެ ބަދަލުވުމުގެ ސަބަބުތައް	11
ބަހުގެ ބަދަލުވުމުގެ ތަފާސް	11
ބަހުގެ ބަދަލުވުން ދައްކާ ގޮތް	12
ބަހުގެ ބަދަލުވުން	12
ބަހުގެ ބަދަލުވުމުގެ ގޮތްތައް	12
ބަހުގެ ބަދަލުވުމުގެ ސަބަބުތައް	13
ބަހުގެ ބަދަލުވުން ދައްކާ ގޮތް	13
ބަހުގެ ބަދަލުވުމާ ގުޅޭ ކަންކަން	16
ބަހުގެ ބަދަލުވުން	19
ބަހުގެ ބަދަލުވުން ދައްކާ ގޮތް	21
ބަހުގެ ބަދަލުވުމާ ގުޅޭ ކަންކަން	
ބަހުގެ ބަދަލުވުން	22

ކަންކަން ހިނގާ ގޮތުގެ ސަބަބުން ހިއްސާކުރާ ކަންތައްތަކުގެ ތަފްޞީލު	23
ތިމާގެ ދަށުގެ ބަދަލުގައި ކުރާ ކަންތައް	23
ތަންތަނުގެ ނަންތަކުގެ ތަފާތުތައް	23
ކަންތައްތަކުގެ ތަފާތުތަކާ ގުޅޭ ކަންތައް	24
ދެވަނަ ބާބު	**26**
ދެވަނަ ބާބު - ގުނަވަންތަ ސިފަތައް	27
ސަބަބުތަކުގެ ކަންތައްތަކުގެ ގުނަވަންތަ ދަސްކުރުން	27
ސަބަބުތަކުގެ ކަންތައްތަކާ ދުވަހުގެ ގޮތުގައި ހުރަސް ކަންތައް ދެމެހެއްޓުން	28
ގުދަނެއް ތަރައްޤީ ކުރުމުގެ ސަބަބުތަކުގެ ސިފަ	29
ތަކުރާރު ތަރައްޤީ ކުރުން	34
ސަބަބުތަކުގެ ތިމާވެއްޓާ ގުނަވަންތަ ކަންތައްތަކުގެ ދަސްކުރުން	34
ތަކުރާރުކުރާ ގުނަވަންތަ ކަންތައް	35
ތަކުރާރު ކަންތައްތަކުގެ ތަފާތު	36
ކަންތައްތަކުގެ ތަފާތުތަކުގެ ތަކުރާރު ކަންތައް	37
ކަންތައްތަކުގެ ގުޑަށް ގުނަވަން	37
ކަންތައްތަކުގެ ކުރިއަށް ގުނަވަން	37
ތަކުރާރުކުރާ ކަންތައްތަކުގެ ތަފާތު	38
ތިންވަނަ ބާބު - ކަންތައްތަކުގެ ތަފާތު	**39**
ކަންތައްތަކުގެ ތަފާތު ދައްކުވައިދިނުން	40
ކަންތައްތަކުގެ ތަފާތު ދައްކުވައިދިނުމުގެ ގޮތް	40
ކަންތައްތަކުގެ ތަފާތު ދައްކުވައިދިނުމުގެ ގޮތުގެ ތަފާތު	40
ކަންތައްތަކުގެ ގުނަވަންތަ ދައްކުވައިދިނުން	41
ކަންތައްތަކުގެ ގުނަވަންތަ ދައްކުވައިދިނުމުގެ ގޮތް	42
ކަންތައްތަކުގެ ގުނަވަންތަ ދައްކުވައިދިނުމުގެ ގޮތުގެ ތަފާތު	43
ކަންތައްތަކުގެ ތަފާތު ދައްކުވައިދިނުމުގެ ގޮތުގެ ތަފާތުތަކުގެ ސަބަބު	43
ކަންތައްތަކުގެ ގުނަވަންތަ ތަފާތުތަކުގެ ގޮތުގެ ތަފާތު	44

ކަންކަމުގެ ތަފްސީލް	44
ކަންކަމުގެ ތަފްސީލް	44
ކަންކަމުގެ ލިސްޓް	44
ތަފާތުވެސް ތަރުޖަމާ ކަރުދާހުގައި ކަންކަމުގެ ފަސްކުރުން	45
ތަފާތުވެސް ؋ައިލާ ތަރުތީބުގައި ކަންކަމުގެ ލިސްޓް ހެދުމުގެ ގޮތް	
ކަންކަމުގެ ފަސްކުރުން	46
ތަފާތުވެސް ކަންކަމުގެ ތަރުޖަމާ ކުރުމުގެ ގޮތުގައި ކަންކަމުގެ ފަސްކުރުން	
ފަސްކުރުން	47
ކަންކަމުގެ ތަރުތީބުގައި ހިންގުން	48
ކަންކަމުގެ ގޮތުގައި ފަސްކުރުން	48
ކަންކަމުގެ ލިސްޓް ހެދުމުގެ ކުރިން ހަނދާންކުރަންވާ ކަންތައް	49
ކަންކަމުގެ ލިސްޓް ހަދާ ފަހަރު	49
ކަންކަމުގެ ލިސްޓް ބަލައި ބަދަލުކުރުން	50
ކަންކަމުގެ ލިސްޓް ހަދާ ފަހަރު	51
ކަންކަމުގެ ލިސްޓް ހަދާ ފަހަރު ހަނދާންކުރަންވާ ކަންތައް	51
ލަދުގަދަ ކަންކަމާ ދުވަހުގެ ގުޅުން	52
ކަންކަމުގެ ލިސްޓް ހަދާ ފަހަރު	53
ބަލައިގަންނަ ބަޔާ	54
ބަލައިގަންނަ ބަޔާ - ކަންކަމުގެ ތަފްޞީލް ދެނެގަތުން	55
ކަންކަމުގެ ތަފްޞީލް ލިޔުމަށް	55
ކަންކަމުގެ ތަފްޞީލް ދުވަހުގެ	55
ކަންކަމުގެ ތަފްޞީލް ބަލައިގަންނަ ކަންތައް ކަންކަމުގެ ކުރިއަށް	56
ދުވަހުގެ ތަފާތު	56
ވަކި ދުވަހުގެ ކަންކަން	56
"ކަންކަމުގެ" ދުވަހުގެ ގޮތުގައި	57
ކަންކަމުގެ ތަފްޞީލް ލިޔުމަށް ކަންކަމުގެ ދަށުގައި ބަލައިގަންނަ	57
ކަންކަމުގެ ގޮތުގައި ބަލައިގަންނަ	57
ކަންކަމުގެ ގޮތުގައި ބަލައިގަންނަ ކަންތައް ބަލައިގަންނަ ދުވަހުގެ ކުރިން ކުރަންވާ ކަންތައް	59

ކާރުހިންގުމުގެ ހަމަޖެހުމުގެ ދަށްދެއްކުން ދައުލަތަށް	59
ކާރުހިންގުމުގެ ހަމަޖެހުމުގެ ދަށްދެއްކުން ކުރިއަށް ގެންދާ ބަދަލުތައް	
ބަޖެޓް ކަންތައް ބަލައިގަތުން	59
ކާރުހިންގުމުގެ ހަމަޖެހުމުގެ ދަށްދެއްކުން ފައިސާ ފޯނުކުރުން	60
ފަސްވަން ބާބު - ތަރައްޤީ ކުރުން	**61**
ފަސްވަން ބާބު - ތަރައްޤީ ކުރުން	62
ތަރައްޤީ ދިނުން	62
ތަރައްޤީ ދިނުން ހުށަހަޅާ ފަރާތްތަކުގެ ތަކެތި ބަލައިގަތުން	63
ތަރައްޤީ ދިނުން ހުށަހަޅާ ފަރާތްތަކުގެ ފަރާތްތަކުގެ ތަކެތި ބަލައިގަތުން	63
ތަރައްޤީ ދިނުން ހުށަހަޅާ ފަރާތްތަކުގެ ތަކެތި ބަލައިގަތުން	64
ލިޔުންތަކުގެ ސިފައިން ކަމުގައި ބަލައިގަތުމަށް ފަރާތްތަކުގެ ތަކެތި ބަލައިގަތުން	65
ތަރައްޤީ ދިނުން ހުށަހަޅާ ފަރާތްތަކުގެ ތަކެތި ބަލައިގަތުން	66
ދިނުން ހުށަހަޅާ ފަރާތްތަކުގެ ކަންކަމާ ގުޅޭ ލިޔުންތަކަށް ބަލައިގަތުން ފެންނަ ގޮތް	67
ތަރައްޤީ ދިނުމުގެ ކަންތައް	67
ތަރައްޤީ ދިނުން ހުށަހަޅާ ފަރާތްތަކުގެ ތަކެތި	68
ދިނުން ހުށަހަޅާ ފަރާތްތަކުގެ ކަންތައް	68
ކަނޑައެޅުނު ތަނަވަސް ދިނުން ގުޅޭ ކަންކަން	68
ތަރައްޤީ ދިނުމުގެ ތަކެތި ބަލައިގަތުން	69
ކާރުހިންގުމުގެ ފަސްވަން ބާބު ސަލާހުތައް	69
ތަރައްޤީ ދިނުން ހުށަހަޅާ ފަރާތްތަކުގެ ތަކެތި ބަލައިގަތުން	70
ތަރައްޤީ ދިނުން ހުށަހަޅާ ފަރާތްތަކުގެ ތަކެތި ބަލައިގަތުން	70
ތަރައްޤީ ދިނުން ހުށަހަޅާ ފަރާތްތަކުގެ ތަކެތި ބަލައިގަތުން	71
ތަރައްޤީ ދިނުން ހުށަހަޅާ ފަރާތްތަކުގެ ތަކެތި ބަލައިގަތުން	72
ތަރައްޤީ ދިނުން ހުށަހަޅާ ފަރާތްތަކުގެ ތަކެތި ބަލައިގަތުން	73
ތަރައްޤީ ދިނުން ހުށަހަޅާ ފަރާތްތަކުގެ ތަކެތި ބަލައިގަތުން	74
ތަރައްޤީ ދިނުން ހުށަހަޅާ ފަރާތްތަކުގެ ތަކެތި ބަލައިގަތުން	74
ތަރައްޤީ ދިނުން ހުށަހަޅާ ފަރާތްތަކުގެ ތަކެތި ބަލައިގަތުން	74

ދަންނަވަރު ތަކެތި ހިފަހައްޓާނެ ގޮތް	75
ހަތަރު ބާބު	**76**
ކާނާ ތަކެއް ހެދުމުގައި ބޭނުންކުރާ ތަކެތި ހޯދުމާ ގުޅޭ ކަންކަން	77
ކާނާ ތަކެއް ހެދުމުގައި ހިނގާ ގޮތް ކަށަވަރުކުރުން	77
ކާނާ ތަކެއް ހެދުން	84
ކާނާ ތަކެއް ބަލާ ފަދައިން ހުންނަން	91
ފަސްވަނަ ބާބު	**98**
ދަނޑުވެރިކަމާ ގުޅޭ ތަކެތި	99
ދަނޑުވެރިކަމުގައި ހިންގާ ކާރުތަކާ ގުޅޭ ކަންކަން	99
ދަނޑުވެރިކަމުގައި ބޭނުންކުރާ ކަނޑުގެ ބައިތައް ބަލާ ގޮތް	100
ދަނޑުވެރިކަމުގައި ބޭނުންކުރާ ކާނާ ތަކެތި	100
ކާނާ ތަކެއް ހެދުމުގައި ބޭނުންކުރާ ތަކެތި ހޯދުން	101
ދަނޑުވެރިކަމުގައި ބަހައްޓާ ކާނާ ތަކެތި ހިފަހައްޓާ ގޮތް	101
ދަނޑުވެރިކަމުގައި ބަލިކަނޑައަޅާ ކާނާ ތަކެތި ހިފަހައްޓާ ގޮތް	102
ކާނާ ތަކެއް ހެދުމުގައި ބޭނުންކުރާ ތަކެތި ހިފަހައްޓާ ގޮތް	103
ކާނާ ތަކެއް ހެދުމުގައި ބޭނުންކުރާ ތަކެތި ހިފަހައްޓާ ގޮތް	103
ކާނާ ތަކެއް ހެދުމުގައި ބޭނުންކުރާ ތަކެތި ހިފަހައްޓާ ގޮތް	103
ދަނޑުވެރިކަމާ ގުޅޭ ކަންކަން ބަލާ ގޮތް	104
ދަނޑުވެރިކަމާ ގުޅޭ ކަންކަން ބަލާ ގޮތް	105
ހަތަރު ބާބު	**111**
ދަނޑުވެރިކަމުގައި ބޭނުންކުރާ ތަކެތި ހިފަހައްޓާ ގޮތް	112
ދަނޑުވެރިކަމާ ގުޅޭ ކަންކަން ބަލާ ގޮތް	112
ދަނޑުވެރިކަމާ ގުޅޭ ކަންކަން ބަލާ ގޮތް	113
ދަނޑުވެރިކަމުގައި ބޭނުންކުރާ ތަކެތި ހިފަހައްޓާ ގޮތް	114
ދަނޑުވެރިކަމުގައި ދިއްގާ ފަދަ ތަކެތި ބަލާ ގޮތް	115
ހަތަރު ބާބު	**121**
ދަނޑުވެރިކަމާ ގުޅޭ ކަންކަން	122

ﷺ ﷺ ﷺ ﷺ؟	123
ﷺ ﷺ ﷺ ﷺ؟	123
ﷺ ﷺ ﷺ ﷺ ﷺ	123
ﷺ ﷺ ﷺ ﷺ ﷺ ﷺ	124
ﷺ ﷺ ﷺ ﷺ ﷺ	125
ﷺ ﷺ ﷺ ﷺ	125
ﷺ ﷺ ﷺ	126
ﷺ ﷺ ﷺ ﷺ ﷺ	129
ﷺ ﷺ ﷺ	133
ﷺ ﷺ ﷺ	135
ﷺ ﷺ ﷺ ﷺ (ﷺ)	136
ﷺ ﷺ	139
ﷺ ﷺ ﷺ ﷺ ﷺ	139
ﷺ ﷺ ﷺ ﷺ	140
ﷺ ﷺ ﷺ	140
ﷺ ﷺ ﷺ	141
ﷺ ﷺ ﷺ ﷺ	142
ﷺ ﷺ ﷺ	142
ﷺ ﷺ ﷺ ﷺ	143
ﷺ ﷺ ﷺ	144
ﷺ ﷺ ﷺ ﷺ	145
ﷺ ﷺ	146
ﷺ ﷺ ﷺ	147
ﷺ ﷺ ﷺ ﷺ	147
ﷺ ﷺ ﷺ	148
ﷺ ﷺ ﷺ ﷺ ﷺ	149
ﷺ ﷺ ﷺ ﷺ	149

ކަންނެއްވެސް ދެކެވޭ	150
ފިލާސްކަން ކަނޑައެޅުން	151
ފިލާސްކަން ފަދަ ކަނޑައެޅުން	151
ބަލިވެފައިވާ ތަނުގައި ތަކެއްޗާ ފާޚަވާ ގޮތް	151
ހިއްސާ	151
ދެންނެވި ގޮތަށް ކަންކަން ނުކުރުން	152
ކަންނެއްވެސް ބަލިވެފައިވާ ތަނުގައި ދިނުން ނެގުން	152
ބަލި	155
ދަށްވެ ގޮސް ހުންނަ ހާލަތު	156
ދެންނެވި ތަކެއްޗާ ގުޅުންހުރި ހާލަތު	156
ކަންކަން ކުރުމުގައި ކަނޑައެޅިފައިވާ ގޮތް	157
ކަންކަމުގައި ހަގީގީ ކަންތައް ދައްކައިދިނުން	158
ކަންކަން	159



ދިވެހިރާއްޖެ ޒުވާނުންގެ ކާނާ ބޭނުންކުރުން ބަދަލުކުރުމުގެ ކަންކަމުގައި ދިވެހި ސަރުކާރާ ގުޅިގެން ދިވެހިރާއްޖެ ސިއްހީ ތަންތަނުގެ ދަށުން ދިވެހިރާއްޖެ ކެންސަރ ސޮސައިޓީ ދަތުރުކުރަނީ ސިއްހީ ތަންތަނުގެ ސަލާހުކުރާ ބަދަލުތަކާ ގުޅިގެންނެވެ. ފަރާތްތަކުން ކާނާ ބޭނުންކުރުމުގެ ކަންކަމުގައި ދިވެހި ސަރުކާރާ ގުޅިގެން ކުރިއަށް ގެންދާ ކަންކަމާ ގުޅިގެން ކަންތައް ކުރުމަށް ދެ ފަރާތުން ވަނީ ތާވަލެއް ހެދިފައެވެ.

ދިވެހިރާއްޖެ ސިއްހީ ތަންތަނުގެ ދިވެހި ސަރުކާރާ ގުޅިގެން ކުރިއަށް ގެންދާ ކަންކަމުގައި ކެންސަރ ހުރިހާ ދިވެހިންނަށް ވެސް ލިބެންވާ ގޮތަށް ދިވެހި ސަރުކާރާ ދިވެހިރާއްޖެ ކެންސަރ ސޮސައިޓީ ގުޅިގެން ކަންކަން ކުރުމަށް ދެ ފަރާތުން ވަނީ ތާވަލެއް ހެދިފައެވެ. ކެންސަރ ސޮސައިޓީ ގުޅިގެން ކުރިއަށް ގެންދާ ކަންކަމުގައި ދިވެހި ސަރުކާރާ ގުޅިގެން ކުރިއަށް ގެންދާ ކަންކަމާ ގުޅިގެން ކަންތައް ކުރުމަށް ދެ ފަރާތުން ވަނީ ތާވަލެއް ހެދިފައެވެ. ދިވެހި ސަރުކާރާ ދިވެހިރާއްޖެ ކެންސަރ ސޮސައިޓީ ގުޅިގެން ކުރިއަށް ގެންދާ ކަންކަމާ ގުޅިގެން ކަންތައް ކުރުމަށް ދެ ފަރާތުން ވަނީ ތާވަލެއް ހެދިފައެވެ.

ދިވެހި ސަރުކާރާ ދިވެހިރާއްޖެ ކެންސަރ ސޮސައިޓީ ގުޅިގެން ކުރިއަށް ގެންދާ ކަންކަމުގައި 4 ފޮނަރ ކާނާ ބޭނުންކުރުމުގެ ކަންކަމާ ގުޅިގެން ކަންތައް ކުރުމަށް ދެ ފަރާތުން ވަނީ ތާވަލެއް ހެދިފައެވެ. ދިވެހި ސަރުކާރާ ދިވެހިރާއްޖެ ކެންސަރ ސޮސައިޓީ ގުޅިގެން ކުރިއަށް ގެންދާ ކަންކަމާ ގުޅިގެން ކަންތައް ކުރުމަށް ދެ ފަރާތުން ވަނީ ތާވަލެއް ހެދިފައެވެ. ދިވެހި ސަރުކާރާ ދިވެހިރާއްޖެ ކެންސަރ ސޮސައިޓީ ގުޅިގެން ކުރިއަށް ގެންދާ ކަންކަމާ ގުޅިގެން ކަންތައް ކުރުމަށް ދެ ފަރާތުން ވަނީ ތާވަލެއް ހެދިފައެވެ.

2021 ވަނަ ތާރީޚުގެ ފޮނަރ ކާނާ ބޭނުންކުރުމުގެ ކަންކަމާ ގުޅިގެން ދިވެހި ސަރުކާރާ ދިވެހިރާއްޖެ ކެންސަރ ސޮސައިޓީ ގުޅިގެން ކުރިއަށް ގެންދާ ކަންކަމާ ގުޅިގެން ކަންތައް ކުރުމަށް ދެ ފަރާތުން ވަނީ ތާވަލެއް ހެދިފައެވެ. ދިވެހި ސަރުކާރާ ދިވެހިރާއްޖެ ކެންސަރ ސޮސައިޓީ ގުޅިގެން ކުރިއަށް ގެންދާ ކަންކަމާ ގުޅިގެން ކަންތައް ކުރުމަށް ދެ ފަރާތުން ވަނީ ތާވަލެއް ހެދިފައެވެ.

ވަގަށެއްގެ، ކައިރީގައި ވެއްޓޭނެ ހާދަސްވަރަށް ތިމަންގަދަވާ ގާތްގަނޑެއް ލިބިގަތުމަށް ހަމަތަކެއް ހުރިހާ ކަންކަމުގައި ހެދިފައިވާ ހިތްވަރެއް.

ދ. ތަކެތީގެ ގުންތަކުގައި ބަދަލުތަކެއް ގެނައުމަށް ތިރީގައިވާ ފަރާތްތަކުގެ ހާމަވެ ދިނުމުގެ ކުރިން ތިރީގައިވާ ކަންކަމުގައި ގާތްގަނޑެއް ލިބިގަތުމަށް ހަމަތަކެއް ހުރިހާ ކަންކަމުގައި ހެދިފައިވާ ހިތްވަރެއް ދަށުގެ ދަށުގައި ހުރި

ތިން ވަގުތު ބަދަލު ބަލި ދަށުގައި ކައުންސިލްގެ ފަރާތުން ކުރިއަށް ގެންދާ ކަންތައްތަކާ ބެހޭ ކައުންސިލްގެ ކޮމިޓީ، ކައުންސިލްގެ ކޮންޓްރެކްޓް ލިބިފައިވާ ކުންފުނި، ކައުންސިލްގެ ކޮންސަލްޓަންޓް، ކައުންސިލްގެ ކޮންޓްރެކްޓް ހިންގާ ފަރާތް

ﷺ ﷺ ﷺ

ފުރަތަމަ ބަޔަކު



ތިއްބާ ފަރާތްތަކުން ދީފައިވާ ހިދުމަތްތަކުގެ ހަގީގީ ތަފާތު

ދިވެހިރާއްޖެ ތާރީޚުގައި ކުރިއަށް ގެންދާ ތަރައްޤީ ތަކާއި ބެހޭގޮތުން ސަރުކާރުގެ ކަންކަމާ ގުޅުންހުރި ފަރާތްތަކުން ކުރިއަށް ގެންދާ ކަންކަމާ

ދިވެހިރާއްޖޭގެ ޚާރަދާއިމެދުގެ ފާސްކުރުން

ދިވެހިރާއްޖޭގެ ތިރީގައި ދަންނަވާ ފަރާތްތަކުން ހުށަހަޅާ ހަމަހަމަ ދަށުގެ ދިވެހިރާއްޖޭގެ ފާސްކުރުން ތަކެއް ހިންގަންޖެހެއެވެ. ފާސްކުރުންތަކުގެ ތެރެއިން ބަޖެޓުގެ ދަށުގައި ދިވެހިރާއްޖޭގެ ތިރީގައި ދަންނަވާ ފަރާތްތަކުން ހިންގަންޖެހޭ ކަންކަމެވެ.

ފާސްކުރުންތަކުގެ ތެރެއިން ބަޖެޓުގެ ކުރިން ދިވެހިރާއްޖޭގެ ފަރާތްތަކުން ހިންގަންޖެހޭ ކަންކަމާ، ދިވެހިރާއްޖޭގެ ފަރާތްތަކުން ހިންގަންޖެހޭ ކަންކަމާ ގުޅޭ ގޮތުން ބަޖެޓުގެ ދަށުން ހިންގަންޖެހޭ ކަންކަމެވެ.

ފާސްކުރުންތަކުގެ ތެރެއިން ބަޖެޓުގެ ފަހުން ދިވެހިރާއްޖޭގެ ފަރާތްތަކުން ހިންގަންޖެހޭ ކަންކަމާ، ބަޖެޓުގެ ދަށުގައި

ފާސްކުރަންޖެހޭ ކަންކަމުގެ ލިސްޓެއް ތައްޔާރުކުރުމަށް ކައުންސިލަށް ދަށްކޮށްދެއެވެ. ތަރައްގީ ކުރުމަށް ބޭނުންވާ ކަންކަމާ ގުޅޭ ލިޔުންތައް ހުށަހެޅުމަށް ކައުންސިލަށް ދަންނަވާ ކަމަށް ވާހަކަ ދެއްކުނު ގޮތުގައި ބުނެފައިވެއެވެ. ތަރައްގީ ކުރުމަށް ބޭނުންވާ ލިޔުންތައް ހުށަހަޅާ ނަމަ ކައުންސިލުން ބަލައި ބަލައި ކަންކަން ކުރަން ދެއެވެ.

ދިވެހިރާއްޖެއިން ބިދޭސީ ފަރާތްތަކުން ލިބޭ ތަރައްގީ ވަސީލަތް ހުއްޓާލުމުގެ ގޮތުން ފާސްކުރުން

ދިވެހިރާއްޖެއިން ބިދޭސީ ފަރާތްތަކުން ލިބޭ ތަރައްގީ ވަސީލަތް ހުއްޓާލުމުގެ ގޮތުން ކައުންސިލުން ކަންކަން ކުރަން ބޭނުންވާ ގޮތް ބަލައި ބަލައި ކަންކަން ކުރަން ދެއެވެ. ތަރައްގީ ކުރުމަށް ބޭނުންވާ ލިޔުންތައް ހުށަހަޅާ ނަމަ ކައުންސިލުން ބަލައި ބަލައި ކަންކަން ކުރަން ދެއެވެ. ތަރައްގީ ކުރުމަށް ބޭނުންވާ ލިޔުންތައް ހުށަހަޅާ ނަމަ ކައުންސިލުން ބަލައި ބަލައި ކަންކަން ކުރަން ދެއެވެ.

ކުޑަކުދިންގެ ހިތްވަރުދޭ ކަންތައް ފާސްކުރުން

ދިވެ ތަރައްގީ ކުރުމަށް ބޭނުންވާ ކަންކަމާ ގުޅޭ ލިޔުންތައް ހުށަހަޅާ ނަމަ ކައުންސިލުން ބަލައި ބަލައި ކަންކަން ކުރަން ދެއެވެ. ތަރައްގީ ކުރުމަށް ބޭނުންވާ ލިޔުންތައް ހުށަހަޅާ ނަމަ ކައުންސިލުން ބަލައި ބަލައި ކަންކަން ކުރަން ދެއެވެ.

ތަރައްގީ ފަރާތްތަކަށް ދަރުސު ދިނުން

ދިވެ ތަރައްގީ ކުރުމަށް ބޭނުންވާ ކަންކަމާ ގުޅޭ ލިޔުންތައް ހުށަހަޅާ ނަމަ ކައުންސިލުން ބަލައި ބަލައި ކަންކަން ކުރަން ދެއެވެ. ތަރައްގީ ކުރުމަށް ބޭނުންވާ ލިޔުންތައް ހުށަހަޅާ ނަމަ ކައުންސިލުން ބަލައި ބަލައި ކަންކަން ކުރަން ދެއެވެ. ތަރައްގީ ކުރުމަށް ބޭނުންވާ ލިޔުންތައް ހުށަހަޅާ ނަމަ ކައުންސިލުން ބަލައި ބަލައި ކަންކަން ކުރަން ދެއެވެ.

ދިރިއުޅުން ތަންތަނުގެ ފެންވަރު

ތިރީގައި ބަލައިފައި ވަނީ ދިވެހިރާއްޖެ ހުރިހާ ރަށްތަކުގައި ހިންގާ ދިރިއުޅުން ތަންތަނުގެ ތަފާތު ގޮތްތަކުގެ ތެރެއިން ވަކި ގޮތްތަކެއް ކަމަށް ދެކޭ ދިރިއުޅުން ތަންތަނުގެ ލަފާ ތަކެވެ.

ތަންތާ	ބަލައިގަންނަ ގޮތް
ވިލާ ގެސްޓްހައުސް ދިރިއުޅުން ތަންތާ	ގެސްޓުންނަށް ދިރިއުޅުމުގެ ހުރިހާ ގޮތްތަކެއް ހަމަކޮށްދީ، ބަލައިގަންނަ ގޮތް ރީތި، ގެސްޓުންނަށް ދެކެ ހެދުމުގެ ގޮތުގައި ވެސް ރީތި، ގެސްޓުންނަށް ދެކެ ދެކެ ހުރުމުގެ ގޮތުގައި ވެސް ރީތި، ވިލާ ގެސްޓްހައުސް ތަންތާ ދިރިއުޅުން ތަންތަނުގެ ތެރެއިން ވަކި ގޮތެއް ކަމަށް ދެކެ ދެކެ ހުންނަ ގޮތް ހެދިފައި ވަނީ.
ގުދަނާ ހަދާފައި ހުންނަ ދިރިއުޅުން ތަންތާ	ގެސްޓުންނަށް ދިރިއުޅުމުގެ ހުރިހާ ގޮތްތަކެއް ހަމަކޮށްދީ، ބަލައިގަންނަ ގޮތް ރީތި، ގެސްޓުންނަށް ދެކެ ހެދުމުގެ ގޮތުގައި ވެސް ރީތި، ގެސްޓުންނަށް ދެކެ ދެކެ ހުރުމުގެ ގޮތުގައި ވެސް ރީތި، ގުދަނާ ހަދާފައި ހުންނަ ދިރިއުޅުން ތަންތާ ދިރިއުޅުން ތަންތަނުގެ ތެރެއިން ވަކި ގޮތެއް ކަމަށް ދެކެ ދެކެ ހުންނަ ގޮތް ހެދިފައި ވަނީ.
ދަތުރުގައި ހުންނަ ދިރިއުޅުން ތަންތާ	ގެސްޓުންނަށް ދިރިއުޅުމުގެ ހުރިހާ ގޮތްތަކެއް ހަމަކޮށްދީ، ބަލައިގަންނަ ގޮތް ރީތި، ގެސްޓުންނަށް ދެކެ ހެދުމުގެ ގޮތުގައި ވެސް ރީތި، ގެސްޓުންނަށް ދެކެ ދެކެ ހުރުމުގެ ގޮތުގައި ވެސް ރީތި، ދަތުރުގައި ހުންނަ ދިރިއުޅުން ތަންތާ ދިރިއުޅުން ތަންތަނުގެ ތެރެއިން ވަކި ގޮތެއް ކަމަށް ދެކެ ދެކެ ހުންނަ ގޮތް ހެދިފައި ވަނީ.
ދަތުރުގައި ހުންނަ ދިރިއުޅުން ތަންތާ (7/2010 ގެ ދަށުން ލިޔެކިޔުން ދީފައި ވާ ދަތުރުގައި ހުންނަ ދިރިއުޅުން ތަންތާ) ގެ ތެރެއިން ވަކި ގޮތެއް ކަމަށް ދެކެ ދެކެ ހުންނަ ގޮތް ހެދިފައި ވަނީ.	
ކާބޮޓާ ދިރިއުޅުން ތަންތާ	ކާބޮޓާ ދިރިއުޅުން ތަންތަނުގެ ތެރެއިން ވަކި ގޮތެއް ކަމަށް ދެކެ ދެކެ ހުންނަ ގޮތް ހެދިފައި ވަނީ.

ދިވެހިރާއްޖެ ފަރާތްތަކުގެ ފައިނޭންސް	ފަރާތްތަކުގެ ފައިނޭންސް ބަލާ ބަޔަކު ދިވެހިރާއްޖެ ތެރެއިން ލިބެންހުރި ފައިނޭންސް ސާރވިސްތަކާ ގުޅިގެން ދިވެހިރާއްޖެ ތެރެއިން ލިބެންހުރި ފައިނޭންސް ސާރވިސްތަކާ ގުޅިގެން
ދިވެހިރާއްޖެ ބޭންކިންގ ފައިނޭންސް	ބޭންކުން ކުރާ ބޭންކިންގ ފައިނޭންސް ސާރވިސްތަކާ ގުޅިގެން ދިވެހިރާއްޖެ ބޭންކިންގ ފައިނޭންސް ސާރވިސްތަކުގެ ބޭނުންތެރިކަން، ބޭނުންކުރާ ގޮތް ފާހަގަ ކުރުމަށް ބޭނުންކުރާ ކަންތައް، ބޭންކުން ދޫކުރާ ކާޑުތަކާ ގުޅިގެން ބޭނުންކުރާ ގޮތް ފާހަގަ ކުރުމަށް ބޭނުންކުރާ ކަންތައް، ބޭންކުން ދޫކުރާ ކާޑުތަކާ ގުޅިގެން ބޭނުންކުރާ ގޮތް ފާހަގަ ކުރުމަށް ބޭނުންކުރާ ކަންތައް
ދިވެހިރާއްޖެ ލައިފް ފައިނޭންސް	ލައިފް ފައިނޭންސް ސާރވިސްތަކާ ގުޅިގެން ދިވެހިރާއްޖެ ތެރެއިން ލިބެންހުރި ލައިފް ފައިނޭންސް ސާރވިސްތަކުގެ ބޭނުންތެރިކަން، ލައިފް ފައިނޭންސް ސާރވިސްތަކުގެ ބޭނުންކުރާ ގޮތް ފާހަގަ ކުރުމަށް ބޭނުންކުރާ ކަންތައް
ދިވެހިރާއްޖެ ކުއްލި ފައިނޭންސް	ކުއްލި ފައިނޭންސް ސާރވިސްތަކާ ގުޅިގެން ދިވެހިރާއްޖެ ތެރެއިން ލިބެންހުރި ކުއްލި ފައިނޭންސް ސާރވިސްތަކުގެ ބޭނުންތެރިކަން، ބޭނުންކުރާ ގޮތް ފާހަގަ ކުރުމަށް ބޭނުންކުރާ ކަންތައް
ދިވެހިރާއްޖެ ކުއްލި ފައިނޭންސް ކޯޕަރޭޝަން	ކުއްލި ފައިނޭންސް ސާރވިސްތަކާ ގުޅިގެން ދިވެހިރާއްޖެ ތެރެއިން ލިބެންހުރި ކުއްލި ފައިނޭންސް ސާރވިސްތަކުގެ ބޭނުންތެރިކަން، ބޭނުންކުރާ ގޮތް ފާހަގަ ކުރުމަށް ބޭނުންކުރާ ކަންތައް
ދިވެހިރާއްޖެ ކުއްލި ފައިނޭންސް ކޯޕަރޭޝަން	ކުއްލި ފައިނޭންސް ސާރވިސްތަކާ ގުޅިގެން ދިވެހިރާއްޖެ ތެރެއިން ލިބެންހުރި ކުއްލި ފައިނޭންސް ސާރވިސްތަކުގެ ބޭނުންތެރިކަން، ބޭނުންކުރާ ގޮތް ފާހަގަ ކުރުމަށް ބޭނުންކުރާ ކަންތައް
ދިވެހިރާއްޖެ ކުއްލި ފައިނޭންސް ކޯޕަރޭޝަން	ކުއްލި ފައިނޭންސް ސާރވިސްތަކާ ގުޅިގެން ދިވެހިރާއްޖެ ތެރެއިން ލިބެންހުރި ކުއްލި ފައިނޭންސް ސާރވިސްތަކުގެ ބޭނުންތެރިކަން، ބޭނުންކުރާ ގޮތް ފާހަގަ ކުރުމަށް ބޭނުންކުރާ ކަންތައް
ދިވެހިރާއްޖެ ކުއްލި ފައިނޭންސް ކޯޕަރޭޝަން	ކުއްލި ފައިނޭންސް ސާރވިސްތަކާ ގުޅިގެން ދިވެހިރާއްޖެ ތެރެއިން ލިބެންހުރި ކުއްލި ފައިނޭންސް ސާރވިސްތަކުގެ ބޭނުންތެރިކަން، ބޭނުންކުރާ ގޮތް ފާހަގަ ކުރުމަށް ބޭނުންކުރާ ކަންތައް
ދިވެހިރާއްޖެ ކުއްލި ފައިނޭންސް ކޯޕަރޭޝަން	ކުއްލި ފައިނޭންސް ސާރވިސްތަކާ ގުޅިގެން ދިވެހިރާއްޖެ ތެރެއިން ލިބެންހުރި ކުއްލި ފައިނޭންސް ސާރވިސްތަކުގެ ބޭނުންތެރިކަން، ބޭނުންކުރާ ގޮތް ފާހަގަ ކުރުމަށް ބޭނުންކުރާ ކަންތައް

ތަކުރާރުކުރެވޭ ދަތުރުތަކުގެ ގޮތް	ދިވެހިރާއްޖެ ކުރިއަށް ދަތުރުކުރާ ދަތުރުތަކަށް ވަކި ދަތުރުތަކަކަށް ބަދަލުކުރުމުގެ ގޮތުގައި ދަތުރުތަކުގެ ދަށުގައި ދަތުރުކުރާ ދަތުރުތަކުގެ ދަށުގައި ދަތުރުތަކުގެ ދަށުގައި ދަތުރުތަކުގެ ދަށުގައި

4. ތަރުބިޔަތް ދޭންވާ ދަނޑުވެރިން ތަކެތި ހޯދަނީ ކޮންގޮތަކަށް ހެއްދެވުމަށް ކަނޑައަޅާ ގޮތް.
5. ދަނޑުވެރިކަމުގެ ތެދުވެރިކަމާ ގުޅޭ ކަންކަން ހިނގަނީ ކޮންގޮތަކަށް ކަނޑައަޅާ ގޮތް.
6. ތަކެތި ބަދަލުކުރުމަށް ކަނޑައަޅާ ގޮތް.
7. ގައުމީ ދަނޑުވެރިކަމުގެ ދާއިރާ ތެރެއިން ކަނޑައަޅާ ގޮތަށް ތަކެތި ގެންނަ ފަރާތްތަކުގެ ލިސްޓެއް ތަކެތި ގެންނަ ފަރާތްތަކުގެ ލިސްޓް ކަނޑައަޅާ ގޮތް.
8. ކަނޑުމަތީގައި ގައުމީ ދަނޑުވެރިކަމުގެ ދާއިރާ ތެރެއިން ކަނޑައަޅާ ގޮތަށް ދަނޑުވެރިކަމުގެ ގައުދާ ބަދަލުކުރުމަށް ކަނޑައަޅާ ގޮތް.
9. ދަނޑުވެރިކަމުގެ ގޯތި ތަކެއް ހަދައިގެން ދިގުކުރުމަށް ފާސްކުރެވިފައިވާ ގޮތް ގައުމީ ދަނޑުވެރިކަމުގެ ދާއިރާ ތެރެއިން ކަނޑައަޅާ ގޮތް.
10. ދިގުކުރެވިފައި ހުންނަ ގޯތި ތަކެއް ދަނޑުވެރިކަމުގެ ދާއިރާ ތެރެއިން ކަނޑައަޅާ ގޮތަށް ދަނޑުވެރިކަމުގެ ދާއިރާ ތެރެއިން ކަނޑައަޅާ ގޮތް.
11. ކުރިއަށް ގެންދާ ތަކެތި ހޯދަނީ ކޮންގޮތަކަށް ހަނގުރާ ކުރެވޭ ގޮތް.
12. ގައުމީ ދަނޑުވެރިކަމުގެ ދާއިރާ ތެރެއިން ކަނޑައަޅާ ގޮތަށް ދަނޑުވެރިކަމުގެ ތަކެތި ގެންނަ ފަރާތްތަކުގެ ލިސްޓް ކަނޑައަޅާ ގޮތް.
13. ކަނޑުވެރިކަމުގެ ދަށް ބަދަލުކުރުމަށް ކަނޑައަޅާ ގޮތް.
14. ދަށް ކަނޑައަޅާ ދަނޑުގެ ދާއިރާ ތަކެއް ކަނޑުމަތީ ކުރުމަށް ކަނޑައަޅާ ގޮތް.
15. ކަނޑުގައި ދަށް ހަދާ ހަދާ، ދަނޑުގެ، ދ، ދ، ދ

ލޯނުގެ ކުރިއަށް ދާގޮތް ބަލައިގަތުމަށް ހިނގާ ފަރާތްތަކުގެ ކަންތައް ބަލާ ބަލަހައްޓާ ގޮތް

ލޯނުގެ ބާވަތް

ހިނގާ ފަރާތްތަކުން ދެއްކުމަށް ހުރި ލޯނު ބާވަތް، ލޯނު ދޫކުރި ތާރީޚް ފަށާ ލޯނު ބާވަތުގެ ދަށުން ދެއްކުމަށް ބާކީ ހުރި ލޯނު ބަލައި ގަތުމަށް ބޭނުންވާ ކަންތައް ކުރަންވާނެ ގޮތް.

ބަލައި ގަތުމަށް ބޭނުންވާ ވަރު 3 ބައެއްގައި ލޯނުގެ ބާވަތް.

1. ލޯނު ލޯނުން: ލޯނު ލޯނުދިނުމުގެ ފަރާތުން ލޯނުގެ ބަދަލުގައި ލިބޭ ފައިސާ ލޯނު ގަންނަ ފަރާތަށް ދޫކުރާ ފަރާތް ލޯނު ދޫކުރާ ފަރާތަކީ ބޭންކެއް ނުވަތަ ލޯނު ދޫކުރާ ފަރާތަކަށް ލޯނު ދޫކުރާ ފަރާތުން ލޯނު ދޫކުރާ ފަރާތ

ތަކެއް ކަނޑައެޅުން ގެންދާނެ ގޮތް

ދާއިރާ	ތަކެއް ކަނޑައެޅުމުގެ ތަރުތީބު ކުރިއަށް ގެންދާ ގޮތް
ތަކެތި ކަނޑައެޅުން	ތަކެތި ހޯދުން
ތަކެތިގެ ކަނޑައެޅުން	ތަކެތި ލިބިގެން ދާއިރާ ތަކެތި ބަލައި ސާފުކުރުން

ކަނޑައެޅުން ގެންދާނެ ގޮތް

ދާއިރާ	ތަކެތި ހޯދުން
ފާތަކަ ކަނޑައެޅުން	ތަކެތި ހޯދުން
ފާތަކަ ލިބިގެން ދާއިރާ	ފާތަކަ ލިބިގެން ދާއިރާ ތަކެތި ބަލައި ސާފުކުރުން

ކަނޑައެޅުން ގެންދާނެ ގޮތް

ދާއިރާ	ތަކެތި ހޯދުން
ތަކެތި ކަނޑައެޅުން	ތަކެތި ހޯދުން
ތަކެތިގެ ކަނޑައެޅުން	ތަކެތި ލިބިގެން ދާއިރާ ތަކެތި ބަލައި ސާފުކުރުން

ކަންކަމުގެ ފައިދާ ހޯދުމުގެ ބަދަލުގައި

ކަންކަމުގެ ދެކުނުގައި ބަލާއިރު ފައިދާ ހޯދުމުގެ ބަދަލުގައި، ދެކުނުގެ ބާރުތަކާ ގުޅިގެން ކަންކަމުގެ ދަށުގައި ބަދަލުތަކެއް ގެނައުމަށް ފަސޭހަ ފުރުސަތެއް ލިބެ ހުންނާނެ.

ކަންކަމުގެ ދިގުމުއްދަތު ހަރަކާތް

ދިވެހި ފަރާތްތަކާ ހަވާލުވާ ކަންކަމުގައި ދިގުމުއްދަތު ހަރަކާތްތަކުގެ ތެރެއިން ކަންކަމުގެ ދިގުމުއްދަތު ހަރަކާތްތަކަށް ފަސޭހަ ފުރުސަތެއް ލިބެ ހުންނާނެ.

ކަންކަމުގެ ދިގުމުއްދަތު ހަރަކާތްތަކުގައި ދިވެހިންނަށް ކަންކަމުގައި ބައިވެރިވެ ހުރެ ކަންކަމުގެ ދަށުން ލިބޭ ފައިދާ ލިބުން ހުއްޓާލާ ނުލެވޭ.

- ކަނޑައެޅިފައިވާ ގޮތަށް، ގ ކަނޑުގައި ކަންކަމުގައި ދިވެހިންގެ ބައިވެރިވުން ގ ކަނޑުގައި ދަށްކޮށް 700 (ހަތްސަތޭކަ) ފަރާތަށް ކަމުގައި ކަންކަމުގެ ދަށުން؛
- ދިވެހިންނަށް ފަސޭހަ ފުރުސަތު ކަންކަމުގެ ދަށުގައި ދަށްކޮށް ކަންކަމުގެ ދަށުގައި ދިވެހި ބައިވެރިވުން ކަންކަމުގެ ދަށުގައި ދިވެހިންނަށް ކަންކަމުގެ ދަށުގައި ދިވެހި ބައިވެރިވުން

ކޮންސަލްޓަންސީ ސާރވިސް ގައިޑް

ކޮންސަލްޓަންސީ ސާރވިސް ދެނެގަތުމަށް ފަސޭހަ ގައިޑެއް ތަކެއް. ތިމާ ތަނަށް ދާންވީ ގޮތް،

ކޮންސަލްޓަންސީ ދޫކުރާ ފަރާތް ދަންނަންވީ ގޮތް.

ކޮންސަލްޓަންސީ ދަށާ ގުޅިގެން ބަދަލުގައި ދައްކަންޖެހޭ ފީ،
ކޮންސަލްޓަންސީ ތަކުގެ ވަގުތުން ލިބެންވާ ދަށާ ގުޅިގެން
ތިމާ ގެންގުޅޭ ދަށާ ގުޅިގެން ބަދަލުގައި ދައްކަންޖެހޭ ފީ.

ކޮންސަލްޓަންސީ ލިބެންވާ ގޮތް

ކޮންސަލްޓަންސީ ލިބެންވާ ގޮތަށް ކޮންސަލްޓަންސީ ތަކުގެ ވެބްސައިޓުގައި ލިޔެފައިވާ ގޮތަށް ތިމާ ކުރަންވީ ކަންތައް ތަކާ ގުޅިގެން ކޮންސަލްޓަންސީ ތަކުން ދޫކުރާ ލިޔުން

ކައުންސިލްގެ ބާރާ ގުޅުން

ކައުންސިލްގެ ވިލާތުގެ ދާއިރާގައި ހިންގާ ފްރޮގްރާމްތަކާ ގުޅުންހުރި ހުށަހެޅުންތައް ކައުންސިލަށް ހުށަހަޅާ ގޮތް ކައުންސިލްގެ ވިލާތުގެ ދާއިރާގައި ކައުންސިލްގެ ކަންތައްތަކާ ގުޅުންހުރި ކަންކަމުގައި

ވަކިވަކިކަމުގެ ދާއިރާއަށް ތަފާތުވާ ހިންގުންތަކުގެ ފައިނޭންޝަލް

ލިޔުންތަކުގައި ކަނޑައަޅާފައި ހުންނަ ގޮތަށް ދާއިރާ ތަފާތު ހިންގުންތަކުގެ ހިސާބު ކުރިއަށް ގެންދާ ގޮތަށާ ގުޅުންހުރި ކަންކަމާ ގުޅޭ ތަފާތު ހިންގުންތަކުގެ ފައިނޭންޝަލް ސްޓޭޓްމަންޓްތައް ތަފާތު ދާއިރާތަކުގެ ހިސާބުތަކުގައި ހިމެނޭ ގޮތަށް ތަފާތު ދާއިރާ

ﺋِﺮﻣِﻴﺰﯗﻗِﺮِﺷْﻤْ ﺭِﺩُﺷْﺌﺎﺩُﯗ. ﻫَﻘِﺮِ ﻫَﺮَﺭِ ﺋِﺪْﺩُﺳَﺮْﻣْ ﻫَﺌﺎﺑَّﺎﻣِﻴﺮِ ﻣَﻮَﺳَﺮَﺳْﻤْ ﺭُﻗْﺮَﺩَﻣْ ﺗَﺮْﻣَﻬَﻤْ ﺩَﻗْﺮَﺗْﺘَﺮْ ﻫَﺮَﺷَّﻤْﺰُﺋَﻤِﺪْﻫَﻤْ ﮊَﻫِﺪَﺗْﺌَﺮْﺩَﺮْ ﺩَﺳَﻤْﺌَﻮَﺗْﺌَﺮْﺩَﻫِ، ﻫَﺮْﺗِﺌَﺮْﻣْ ﺭَﻤْﺪْﺩُﺩَﺮْﺩَﻣَﺎﻫِ ﻓِﻬَﺮَﺋَﺌَﺌَﺮْﺩَﻫِ، ﺋِﺮْﺳُﻮﺩْ ﺗَﺌَﺮْﺩُﺋَﺮِﺋَﺮْﺩَﺮِ ﺅُﺳُ ﺗَﺌَﺮْﺳِﻮﻫَﺮْ ﺭَّﻴِﺪُﺗَﺌَﺮْﺯَﻫِﺮَّ ﺗَﺌَﺮْﺩُﺅُ.

ﮊَﺩُﺭَﺌَﺪْﺩْﺠِﻮِ ﺗَّﺌَﺪْﺋَﻪِ ﻫَﺮْﻣْ ﻫَﻤَﺮَﺪْﺗِﺌَﺮْﻣْ

ﻫَﺮْﺩُ ﻫَﻤَﺮَﺪْﺗِﺌُ ﺗَﺌَﺮْﺗَﺮْ ﮊَﺩُﺭَﺌَﺪْﺩْﺠِﻮِ ﻫَﻘِﺮِ ﻭِﺭُﺷْﻤُﻴِﺮ ﺗَّﺌَﺪْﺋَﻪِ ﺗَﺌَﺮْﺩَﺮْ ﺗَّﺌَﻮُﺭَّﻫِ، ﻫَﺮْﺩُ ﺭُّﺷْﺌَّﺮْﺳُ ﺅُﺭَّﺷَّﺮِﻫِ، ﻫَﻤَﺮَﺪْﺗِﺌُ ﺅُﺭَّﺷْﻤْ ﻫَﺮَﺪْﻫِﻤَﺪْﺷُ ﺩَﺷَّﻮَﺭَّﺩُ ﺩَﻣِﺮْﻣْ ﺩَﺗَﺪْﺗَﻮَﻭَّﺩُﺭَّﻫِ، ﻫَﻤَﺮَﺪْﺗِﺌُ ﺗَﺌَﺮْﺗَﺮْ ﻓَﻬِﺴَّ ﺭُّﻴَّﺮ ﻫَﻘِﺪْﻫَﺪْﺗِﺌَﺮْﺩَﺮِ، ﻣِﺮْﺩَّﺮَّﺮَﺗَّﺌَﺪْﺋَﻪِ ﺗَﺌَﺮْﺳِﻮﺩُﺋُ ﻓَﻬِﺴَّ ﺯَﻫَﺮَﺪْﺗِﺌَﺮْﺩَﺮِ ﺗَﺌَﺮْﺳِﻮﺩُﺋُ ﺩَﺳَّﺪْﺗِﺮِﻫَﺪَﻫِﺪُﺅُ.

ﻫِﺮَّﺮِ ﺗَﺌَﺮْﺗَﺮْ ﻫَﺆُﺭَﺪْﻫِﻫَﺮْ

ﻫَﺮَﺮْ ﻫُﺰَﺮْﻭَّ ﺗَﺪِﺮْﺷَّﺮِ ﺩَﺗَﺮَّﺮِﺩُﺮْﺩُ ﺋَﺮْﺋَﺪْ ﻫَﺆُﺭَﺪْﻫِﻫَﺮِ، ﻫَﺮْﺩُ ﻫَﺮَّﺴَّﺮِﺳَّﻪ ﺳَﺮَﻫِ ﻫَﺆُﺭَﺪْﻫِﻫَﺮِ، ﻫَﺮَﺪْﻫَﺪْﺩُ ﻫَﺮِﻫِﺴَّﻪِ ﻫَﺮَﺮْﻭَّﺮِﺩُﺮْﺩُ ﻫَﺮْﺩُ ﻫِﺮَّﺮِ ﻫَﺆُﺭَﺪْﻫِﻫَﺮِ، ﻫَﺮْﺗِﺌَﺮْﺩُ ﻫَﺮِﻫِﺴَّﻪِ ﻫَﺮَﺮْﻭَّﺮِﺩُﺮْﺩُ ﻫَﺮْﺩُ ﻫِﺮَّﺮِ ﺗَّﺪِﺮِﻫَﺮِ ﺩُﻫَّﺮَﺩَﺮَﻫَﻮَﺩُﺩُ ﺋَﺮْﺋَﺪْ ﻫَﺆُﺭَﺪْﻫِﻫَﺮْ، ﻫَﺮْﺩُ ﻫَﺮَﺮْﻭَّﺮِﺩُﺮْﺩُ ﻫَﺮْﺩُﺷَﻮُﺗَﺌَﺮْﺩَﺮِ ﻫَﺮْﺩُ ﻫُﻴِﺮِ ﺗَّﺪِﺮِﻫَﺮِ ﻫِﺮَّﺮِ ﻫَﺮَﺮْﻭَّﺮِﺩُﺮْﺩُ ﻫَﺮَﺮْﻫَﺪْﺗِﺌَﺮْﻣْ ﻫِﺮَّﺮِ ﺗَﺌَﺮْﺗَﺮْ ﻫَﺆُﺭَﺪْﻫِﻫَﺮِ، ﻫَﺮْﺩُ ﻫَﺮَﺮْﻭَّﺮِﺩُﺮْﺩُ ﻫَﺮْﺩُﺷَﻮُﺗَﺌَﺮْﺩَﺮِ ﺗَّﺌَﺮْﺩَﺮْ ﺗَّﺌَﺮْﺩُﺋَﺮِﺋَﺮْﺩَﺮِ ﺗَﺌَﺮْﺳِﻮﺩُﺋُ ﺩَﺗَﺪْﺗَﻮَﻭَّﺩُﺭَّﻫِ، ﻫَﺮْﺩُ ﻫَﺮَﺮْﻭَّﺮِﺩُﺮْﺩُ ﻫَﺮْﺩُﺷَﻮُﺗَﺌَﺮْﺩَﺮِ ﺗَﺌَﺮْﺳِﻮﺩُﺋُ ﺩَﺳَّﺪْﺗِﺮِﻫَﺪَﻫِﺪُﺅُ.

ﻫَﺮْﺩُﺭَﺪْﺩُﺩُ ﻫَﻤَﺮَﺪْﺗِﺌَﺮْﺩَﺮْ ﺩَﺳَّﺪْﻫَﺪْﺗِﺌَﺮْﺩَﺮْ ﺗَّﺪِﺮِﻫَﺮْﻣْ

ﻫَﺮْﺩُﺭَﺪْﺩُﺩُ ﻫَﻤَﺮَﺪْﺗِﺌَﺮْﺩَﺮْ ﺩَﺳَّﺪْﻫَﺪْﺗِﺌَﺮْﻣْ ﺗَﺮَّﺮْ ﺗَّﺪِﺮِﻫَﺮِ ﺗَّﺪْﺩُ ﺗَﺮَﺪْﻫَﺪْﺩُ ﻫَﻘِﺮِ ﺳِﻮِﻫَﺪْﻫَﺪْﺩُ ﺗَﺪْﺩُﺳَﺮْﻣْ ﻫَﺮَﺮْﻭَّﺮِﺩُﺮْﺩُ ﺗَّﺌَﺮْﺩَﺮْ ﺗَّﺪِﺮِﻫَﺮِ، ﻫَ ﺗَﺮَﺪْﻫَﺪْﺩُ ﺩُﺭُﻫَﻤَ ﻫَ ﺳِﻮِﻫَﺪْﻫَﺪْﺩُ ﻫَﺮْﺩُﺭَﺪْﺩُﺩُ ﻫَﻤَﺮَﺪْﺗِﺌَﺮْﺩَﺮْ ﺩَﺳَّﺪْﻫَﺪْﺗِﺌَﺮْﺩَﺮْﺩُﺭَﺪْﺩُﺩُ ﺗَّﺪِﺮِﻫَﺮِ، ﻫَ ﺗَﺮَﺪْﻫَﺪْﺩُ ﺩُﺭُﻫَﻤَ ﻫَ ﺳِﻮِﻫَﺪْﻫَﺪْﺩُ ﻫَﺮْﺩُﺭَﺪْﺩُﺩُ ﻫَﺮْﺩُﺷَﻮُﺗَﺌَﺮْﺩَﺮْ ﻫِﺮَّﺮِ ﺗَّﺪِﺮِﻫَﺮِ ﺗَﺮَﺪْﻫَﺪْﺩُ ﻫَﻤَﺮَﺪْﺗِﺌَﺮْﺩَﺮْ ﺩَﺳَّﺪْﻫَﺪْﺗِﺌَﺮْﺩَﺮْ ﺗَّﺪِﺮِﻫَﺮْﻣْ ﻫَ ﺗَﺮَﺪْﻫَﺪْﺩُ ﺗَﺮَﺪْﻫَﺪْﺩُ ﻫَﻤَﺮَﺪْﺗِﺌَﺮْﺩَﺮْ ﻫِﺮَّﺮِ ﺗَّﺪِﺮِﻫَﺮِ ﺗَﺮَﺪْﻫَﺪْﺩُ ﻫَﻤَﺮَﺪْﺗِﺌَﺮْﺩَﺮْ ﻫِﺮَّﺮِ ﺗَّﺪِﺮِﻫَﺮِ ﺗَﺮَﺪْﻫَﺪْﺩُ ﻫَﻤَﺮَﺪْﺗِﺌَﺮْﺩَﺮْ ﺩَﺳَّﺪْﻫَﺪْﺗِﺌَﺮْﺩَﺮْ ﺗَّﺪِﺮِﻫَﺮْﻣْ ﻫِﺮَّﺮِ ﺗَّﺪِﺮِﻫَﺮِ ﺗَﺮَﺪْﻫَﺪْﺩُ ﻫَﻤَﺮَﺪْﺗِﺌَﺮْﺩَﺮْ ﺩَﺳَّﺪْﻫَﺪْﺗِﺌَﺮْﺩَﺮْ

ދަރި ލިޔުންތައްދެއް ހޯދުން

ތަންކޮޅުތަކުގެ ތެރެއިން ބަލަހައްޓަންޖެހޭ ދަރިންގެ ތެދުވެރިކަމާ ގުޅިގެން ދެ ގޮތަކަށް ބަލަންޖެހޭ ކަންކަން ހުރެއެވެ. ދަރި ލިޔުންތައްދެއް ހޯދުމަކީ ތެދުވެރިކަމާ ގުޅިގެން ބަލަންޖެހޭ ކަންކަމުގެ ތެރެއިން ތިންވަނަ ކަމެވެ. ތަންކޮޅުތަކުގެ ތެދުވެރިކަން ބަލަހައްޓަން ދަރިން ބޭނުންކުރާ ގޮތް ބަލާ ބަލައި ދަރިން ބަލަހައްޓަންވާ ގޮތް ދަސްކުރުން ކަމުގައި ވެއެވެ.

ތަންކޮޅުތަކުގެ ތެދުވެރިކަން ބަލަހައްޓަން ދަރިންނަށް ދަސްކޮށްދިނުން

ތަންކޮޅުތަކުގެ ތެދުވެރިކަން ބަލަހައްޓަން ދަރިންނަށް ދަސްކޮށްދިނުން	5 ގަޑިއިރު

ތިމާ ތަންކޮޅުތަކުގެ ތެދުވެރިކަން ބަލަހައްޓަން ދަރިންނަށް ދަސްކޮށްދިނުން
ތަކެއްޗާ ގުޅިގެން ތިމާގެ ދަރިންނަށް ދަސްކޮށްދިނުން؛

10,000 (ފަހަރުގެ) ދުވަހުގެ 30,000 (ތިންފަހަރުގެ) ދުވަހުގެ ތެދުވެރިކަން ބަލަހައްޓަން	6 ގަޑިއިރު
30,000 (ތިންފަހަރުގެ) ދުވަހުގެ 60,000 (ހަތަރުފަހަރުގެ) ދުވަހުގެ ތެދުވެރިކަން ބަލަހައްޓަން	10 ގަޑިއިރު
60,000 (ހަތަރުފަހަރުގެ) ދުވަހުގެ ތެދުވެރިކަން ބަލަހައްޓަން	18 ގަޑިއިރު

ތަންކޮޅުތަކުގެ ތެދުވެރިކަން ބަލަހައްޓަން ދަރިން ތައްޔާރުކުރުން

ތަންކޮޅުތަކުގެ ތެދުވެރިކަން ދަސްކޮށްދިނުން ދަރިންގެ ގަޑިއިރު ތަކެއްޗާ ގުޅިގެން ތަންކޮޅުތަކުގެ ތެދުވެރިކަން ބަލަހައްޓަންވާ ގޮތް ދަރިންނަށް ދަސްކޮށްދިނުން ކަމުގައި ވެއެވެ. ދަރިން ތަންކޮޅުތަކުގެ ތެދުވެރިކަން ބަލަހައްޓަން ތައްޔާރުކުރުން ކަމުގައި ވެއެވެ.

ﯝﯩﯖﯨﯖﯩﯕﯨﯞ ﯞﯦﯝﯨﯞﯩﯖﯨﯞﯩﯕ ﯓﯦﯞﯨﯞﯩﯞﯩﯕ ﯖﯨﯞﯦﯓﯦﯞ ﯝﯦﯓﯦﯞﯦﯓ ﯞﯦﯓﯦﯞﯦﯓ ﯝﯩﯞﯦﯓﯦﯞﯦﯓ

ﯝﯩﯖﯨﯖﯩﯕﯨﯞ ﯞﯦﯝﯨﯞﯩﯖﯨﯞﯩﯕ ﯓﯦﯞﯨﯞﯩﯞﯩﯕ ﯖﯨﯞﯦﯓﯦﯞ ﯝﯦﯓﯦﯞﯦﯓ ﯞﯦﯓﯦﯞﯦﯓ ﯝﯩﯞﯦﯓﯦﯞﯦﯓ

ތަންކޮށްދިނުމުގެ ފަރާތްތަކުން ދަށްކޮށްދެވޭ ހިދުމަތްތައް ހުއްދަ ދިނުމާ ގުޅޭ ގޮތުން

ތަންކޮށްދިނުމުގެ ފަރާތްތަކުން ދަށްކޮށްދެވޭ ހިދުމަތްތަކާ ގުޅޭ ގޮތުން ތަންކޮށްދިނުމުގެ ފަރާތްތަކުގެ ވާދަ ކުރިއަށް ގެންދާ ގޮތަށް ތަންކޮށްދިނުމުގެ ފަރާތްތަކުން ދަށްކޮށްދެވޭ ހިދުމަތްތަކުގެ ލައިސަންސް ދިނުމާ ގުޅޭ ގޮތުން

ތަންކޮޅުތަކުގެ ތަރައްޤީގެ ކަންކަމުގައި ކުންފުނީގެ ދަށްދިނުން

ފާހަގަކުރަންޖެހޭ ކަންކަމަކީ ތަންކޮޅުތަކުގެ ތަރައްޤީ ކުރިއަށް ގެންދާ ގޮތުގައި ކުންފުނީގެ ދަށްދިނުން ތަންކޮޅުތަކުގެ ތަރައްޤީ ކުރިއަށް ގެންދާ ގޮތުގައި ކުންފުނީގެ ދަށްދިނުން ކަންކަމ

- ފާހަގަކުރެއްވުން ތިލަދުންމަތީ ހިދުރިމާގެ ހިސާބުގައި ހުންނަ ތަކެއްގެ ތެރެއިން ކޮންކަމެއް ކަނޑައެޅިފައިވާ ގޮތަށް ކަނޑައެޅިފައިވާ ގޮތަށް ކަނޑައެޅިފައިވާ ގޮތަށ

4. ތަރުބިޔާދީ ފަރާތްތަކާ ކައިރިން ގުޅުން ހިންގުން؛
5. ސިވިލް ކާންފަރަންސްތަކުގައި ބައިވެރިވުން ހިންގުން؛
6. ތަކެއްޗާ ކާންފަރަންސްތަކުގެ ތަރުޖަމާ ބައިވެރިވުން ހިންގުން؛
7. ތަނާ ކާންފަރަންސްތަކުގެ ބައިވެރިވުން ހިންގުން؛
8. ފަރާ ކާންކަން ލިޔެ ފޮނުވުގެ ފަރާތުން ތ. ރ.ގެ ލިޔުންތަކާ ގުޅުން؛ ތަނާ
9. ތަރުޖަމާކުރާ ކާންކަން ރ.ގެ ފަރާތުން ކުރިއަށް ގެންދިއުން.

ލިބުނު ފަހަރުގެ ރިޕޯޓުގެ ތަކެއްޗާ ގުޅުން

ލިބުނު ފަހަރުގެ ރިޕޯޓުގެ ގޮތުގައި، ފާސްކޮށްފައިވާ 140 ވަނަ ފާރަކާ ގުޅުން ކުރިއަށް ގެންދާ ކަންތައްތަކާ ގުޅުން ލިބުނު ފަހަރުގެ ރިޕޯޓުގައި ބަޔާންކޮށްފައިވާ ކަންތައްތަކާ ގުޅުން ލިބުނު ފަހަރުގެ ރިޕޯޓުގައި ބަޔާންކޮށްފައިވާ ކަންތައްތަކާ ގުޅުން ތަނާ ކާންފަރަންސްތަކުގެ ބައިވެރިވުން ކުރިއަށް ގެންދިއުން.

ރިޕޯޓުގެ ގޮތުގައި، ރިޕޯޓުގެ ކުރިން ހުށަހެޅިފައިވާ ގޮތަށް ކަންތައްތަކުގެ ހާލަތު ބަލައި ގަބޫލުކުރެވުނު ކަންތައްތަކާ ގުޅުން

ﺣﻴﺰﻩﻣﺲ ﻫﺮﮒ ﻍﻤﻮﻏﺪ، ﮒﺮﺩﻧﺮﻧﺎﺑﻲ ﮊﺳﺴﺮﺩﻩ ﻫﻮﮒﺴﻨﺮﮒﺰﻩﻣﺲ، ﺡﻴﺮﻫﺢ ﺩﻮﻣﺮﺩﺴﻢﻫ ﺍﻣﻬﻴﻤﻴﻪﻣﺲ ﺗﺎﻣﺮﻫﺮﺱ ﺋﺴﻢﻮﺱ ﻉﻴﺴﺮ ﻣﻴﺮﻱﺩﻩ ﺍﻫﻮﮊﺰﻣﻮﺩﺩ ﺩﻫﻴﺴﻢﺷﻮ.

ﺗﺎﻫﺴﻢﻴﻮﻮﺮﻧﺩﺩ ﻭﻳﻪﻫ ﻫﻘﻮﺴﻨﺮﻧﺎﻮﺩﺩ ﺳﻢﻮﻫ ﺴﻪﺡﻴﺮ ﺣﺸﺩﺴﻮﻍ ﺯﻮﮒﻴﻤﻴﺩﺩ ﺩﻫﺡﻴﺤﻴﻫ ﺣﻴﻪﺩﻴﺴ، ﺍﻣﻬﻴﻤﻴﻪﻣﺲ ﻉﻴﺴﺮ "ﺍﻣﺴﻨﺎﻫﺮﻱ" ﺍﻫﻪ ﺯﻫﺮﺴ

ﻧﺴﺴﺮ ﺯﻮﮒﺰ ﺗﺎﺴﻢﻫﻮﺯﺎﻫ ﺗﺎﺴﻨﺰﻫﻴﻤﻴﻮﻮﺮﺩﺴ، ﻉﺗﺎﺳﻴﺰﺴﻢﻮﻫ ﺴﻪﻫﻪﺩﺩ ﺩﻫﻢﻮﺴ ﻭﺴﺮﻧﺴ ﻍﻮﺳﻴﻪﻫﺮﻫ، ﻉﻮﮊﺯﺩﻴﺰﻧﺎﻫﻴﻤﻴﺴ ﺗﺎﺴﻨﺎﺴ ﺳﺰﺩﻴﺰﻧﺎﻫﻴﻤﻴﺴ ﺗﺎﻫﺴﻢﻴﻮﻮﺮﺴ ﺍﺴﻨﺰﺩﺴ.

(ﻭﻴﺴﻢ) 3 ﺗﺎﺴﻨﺎﺴ ﺳﺰﺩﻴﺰﻧﺎﻫﻴﻤﻴﺴ ﺍﺴﻨﺰﺩﻴﺴﻢﻴﻮﻪ ﺍﻣﺎﺴﻨﺎﺴ ﻫﺒﻪﻮﻮﺰ ﺳﺰﻧﻪﺳﻨﺮ، ﺩﻴﺴﻨﺎﺩﻴﺰﻫﻮﻫ ﺩﻫﻢﻮﻫﻮﺎﺴ، ﻉﺗﺎﺳﻨﺎﺩﻴﺰﻩ ﺷﻪﻫﻮﺧﻮ ﺗﺎﻫﺴﻢﻴﻮﻮﺮﻴﺴ ﺩﻴﻮﻪﺩﻴ ﺩﻮﺴﻪﻮﻮﺮﺴﻢﻴﻪ ﻫﻮﺯﻮﻮ ﻳﺰﻩﻪﻮﻮﺰﻫﻴﺴ ﺍﻣﻬﻴﻤﻴﻪﻣﺲ ﺩﻮﺴﻪﻫﻪﺩﺩﻴﺴ ﺍﻣﻬﻴﻤﻴﻪﻣﺲ

ﺗﺎﻫﺴﻢﻴﻮﻮﺮﻧﺎﻪﻫ ﻫﺮﮒ ﻍﻤﻮﻏﺪﻴﺴ ﺳﻢﻮﻫ ﺗﺎﻫﺴﻢﻴﻮﻮﺮ، ﻍﻤﻮﻏﺪ ﻉﻴﺮ ﺳﻢﻮﻫ ﻫﻪﻮﻮﺴﻨﺮ، ﻫﻮﻮﺰﻫﻴﻤﻴﺴ ﻫﻮﻮﺰﻫﻴﻤﻴﺴ ﻫﻮﻮﺰﻫﻴﻤﻴﺴ

ކަންކަމުގެ ފަރާތުން ހިންގާ ކަންތައްތަކުގެ ތަފްޞީލު ދިނުމަށް ކަނޑައަޅާ ގޮތް ކޮބައިކަން؟

ކަންކަމުގެ ފަރާތުން ހިންގާ ކަންތައްތަކުގެ ތަފްޞީލު ދިނުމަށް ކަނޑައަޅާ ގޮތް

ކަންކަން ހިނގާ ގޮތް

ކަންކަން ހިނގާ ގޮތާ ގުޅިގެން ތިރީގައި ބަޔާންކުރާ ގޮތަށް ކަންކަން ހިނގާ ގޮތަށް ބަލައި ގެންދާ ގޮތަށް ވާ ކަންކަމުގައި ބަދަލުތަކެއް ގެނައުމަށް ކަންކަން ހިނގާ ގޮތް ބަދަލުކުރަން ބޭނުންވާ ގޮތް ކަންކަން ހިނގާ ގޮތާ ގުޅިގެން ބަދަލުތަކެއް ގެނައުމަށް ކަންކަން ހިނގާ ގޮތް ބަދަލުކުރަން ބޭނުންވާ ގޮތް ކަންކަން ހިނގާ ގޮތާ ގުޅިގެން ބަދަލުތަކެއް ގެނައުމަށް ކަންކަން ހިނގާ ގޮތް ބަދަލުކުރަން ބޭނުންވާ ގޮތް ކަންކަން ހިނގާ ގޮތާ ގުޅިގެން ބަދަލުތަކެއް ގެނައުމަށް ކަންކަން ހިނގާ ގޮތް ބަދަލުކުރަން ބޭނުންވާ ގޮތް

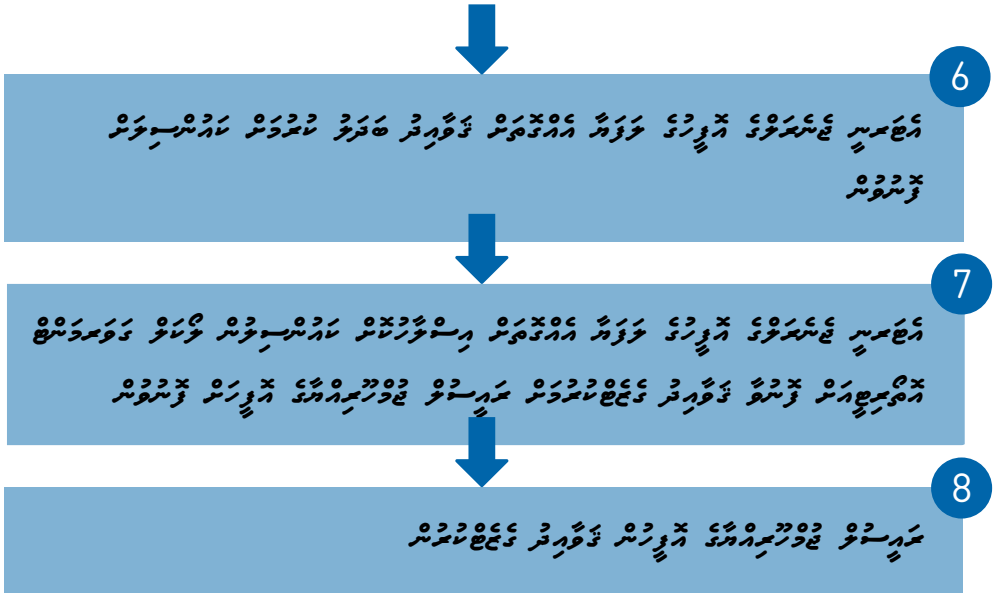
1. ތަންފީޒް ކުރެވޭ ގޮތަށް ހުށަހަޅާ ކަންކަން ކަނޑައަޅާ ގޮތް ބަލައި ގެންދާ ގޮތް ބަދަލުކުރަން ބޭނުންވާ ގޮތް ތަފްޞީލުކުރުން

2. ބަދަލުތަކެއް ގެނައުމަށް ކަންކަން ހިނގާ ގޮތް ބަދަލުކުރަން ބޭނުންވާ ގޮތް ހުށަހެޅުން

3. ތަފްޞީލުކުރެވިގެންވާ ގޮތަށް ގަވާއިދުގައި ކަންކަން ހިނގާ ގޮތް ބަދަލުކުރުމަށް ބަލައިގެންދާ ގޮތް ބަދަލުކުރަން ބޭނުންވާ ގޮތް ތަފްޞީލުކުރުން

4. ބަދަލުކުރަން ބޭނުންވާ ގޮތް ގަވާއިދުގައި ކަންކަން ހިނގާ ގޮތް ބަދަލުކުރުން

5. ކަނޑައަޅާ ގޮތަށް ކަންކަން ހިނގާ ގޮތް ބަދަލުކުރުން



ފިހާ ތިމަންކަމާ، ފަރާތަކާ ގުޅުންހުރި ކަންކަމުގައި ކަންކަން ކުރިއަށް ގެންދާ ފަރާތަކީ ކާބަފާ ނުވަތަ ބައްޕަ ކަމަށް ބަލައިގަތުމަށް ދެކޮޅަށް ހުންނަ ހާލަތުގައި ކަންކަން ކުރިއަށް ގެންދާ ފަރާތަކީ ކާބަފައާ ގުޅުންހުރި ބަޔަކު ކަމަށް ބަލައިގަތުމަށް ބާރުއަޅަމެވެ.

ފިޔަވަޅު، ކަންކަމުގައި ދިވެހި ރައްޔިތަކާ ބެހޭގޮތުން ތިރީގައިވާ ލިޔުންތަކުގައި ބަޔާންކޮށްފައިވާ ގޮތަށް ކަންކަން ކުރިއަށް ގެންދިއުން ބޭނުންކުރަމެވެ.

ކުންފުނި ކަންކަމުގައި ތިރީގައިވާ ލިޔުންތަކުގައި ބަޔާންކޮށްފައިވާ ގޮތަށް ކަންކަން ކުރިއަށް ގެންދިއުން ކަންކަމުގައި ކުންފުނީގެ ބޯޑުގެ ބާރު ދީފައިވާ ފަރާތްތަކުން ކަންކަން ކުރިއަށް ގެންދިއުން ކަމަށް ބަލައިގަތުމަށް ބާރުއަޅަމެވެ.

ތަކުރާރުވާ ދަރިވަރުން



2 ވަނަ ބާބު

ފުނިފަހަށް ދާ ކަންކަން

ދިވެހި ރައްޔިތުންގެ ދިރިއުޅުމުގައި ކުރިއަށް ގެންދާ ބަދަލުތަކާ ގުޅިގެން ފާހަގަ ކުރަންޖެހޭ ކަންކަމަށް ވާނީ ދިވެހި ރައްޔިތުންގެ ދިރިއުޅުމުގައި ބޭނުންވާ ބަދަލުތަކާ ގުޅިގެން ކުރިއަށް ގެންދާ ކަންކަމާ ގުޅިގެން

2 ވަނަ ބައި

ދިވެހިރާއްޖެ ތިބާއަށް ތިބާގެ ދާއިރާގައި ހުށަހަޅާ ގޮތުގެ ފަރާތުން ކަނޑައެޅޭ ފަރާތުގެ ސަލާހުގެ ދަށުން ކަނޑައެޅޭ ދަށުގެ ދާއިރާ، ތަކެއްޗާ ހަދާ ކަންކަމާ ގުޅުންހުރި ކަންކަމުގައި ތިބާ ދެކޮޅަށް

2 ބަހަށެވ

ދާދިފަހުގެ ކަންކަމުގެ ސަރުކާރުގެ ސިއްޔަސް

ދާދިފަހުގެ ސުންގަޑިތަކުގެ ތާރީޚް 2019-2023

ދާދިފަހުގެ ސުންގަޑިތަކުގެ ތާރީޚް ބަލާއިރު ކަންކަމުގެ ސަރުކާރުގެ ސިއްޔަސް ދެ ހަފްތާއަށް 5 ދުވަހުގެ ދުވަރަކަށް ކުރިއަށް ގެންދާ ސުންގަޑިތަކުގެ ތާރީޚް ބެލެވެ.

2019 ވިނ 2013 ގައި ގާނޫނުގެ ބަދަލުތަކުގެ ބިލެއް ހުށަހެޅުމުގެ ކުރިން ތާރީޚް ދިގުކުރުމުގެ ކަންކަން ކުރީ ތާރީޚް ދިގުކުރުމަށް ގޮވާ ބަދަލުތަކުގެ ބިލު ހުށަހެޅުމުގެ ކުރިން ކަންކަން ކުރީ ގާނޫނުގެ ބަދަލުތަކުގެ ތާރީޚް ދިގުކުރުމަށް ގޮވާ ބަދަލުތަކުގެ ބިލު ހުށަހެޅުމުގެ ކުރިން ކަންކަން ކުރެވެ.

ދާދިފަހުގެ ސުންގަޑިތަކުގެ ތާރީޚް 2019 - 2013 ގެ ތެރޭގައި ބަދަލުތަކުގެ ބިލު ހުށަހެޅުމުގެ ކުރިން ކަންކަން ކުރެވުނު ގޮތް.

ދާދިފަހުގެ ސުންގަޑިތަކުގެ ތާރީޚް ބަލާއިރު ކަންކަމުގެ ސަރުކާރުގެ ދަތުރުގައި 5 ދުވަހުގެ ތެރޭގައި 33 ފާހަގަކުރެވުނު ކަންކަމަކީ ދިވެހި ބަހުގެ؛

1. ކާ ތާވީސްވަނަ؛
2. ދެވަނަ ސަރުކާރު؛
3. ގަންތޯ ފާހިގަ؛
4. ދަތިވާ ތިރިއަދުން؛ ތަނ
5. ހުއްދަ ދިނުން

ދަތުރުގައި ކުރެވުނު 5 ދުވަހުގެ ތެރޭގައި ހިނގާ 33 ފާހަގަކުރެވުނު ކަންކަމުގެ ތެރެއިން ދެ ކަންކަމުގެ ބިލު ހުށަހެޅުމުގެ ކުރިން ކަންކަން ކުރެވުނު ގޮތް ބަލާ ބަދަލުތަކުގެ ބިލު ހުށަހެޅުމުގެ ކުރިން ކަންކަން ކުރެވުނު 470 ބަދަލު ތަކުގެ ތެރެއިން ކަންކަމެވެ.

2 ވަކަދެރި

ކުރިމަތި ސުންނަވައިގެން ދާނެ ކަންކަމުގެ ލިސްޓެއް ތިރީގައި ބަލާލާ ބަލާ:

ކާ ތެދުވިފައި	ފިލާ ދަތުރުތަކުގައި ތަދުވެ ދަތުރުކުރާ، ފެންގަނޑުގައި ދަތުރުކުރާ ގޮތުގައި ކަންކަން ކުރުން	ދަތުރުގައި ކާ ތެދުވެ ދާ ކަމަށް ހީވާ ކަމަށް ދަތުރުގައި ހުންނަ ބޯޓުގެ ކެپްޓަނަށް ދެންނެވުން | ދަތުރުގައި ކާ ތެދުވެ ދާ ކަމަށް ހީވާ ކަމަށް ދަތުރުގައި ހުންނަ ބޯޓުގެ ކެޕްޓަނަށް ދެންނެވުން | ދަތުރުގައި ކާ ތެދުވެ ދާ ކަމަށް ހީވާ ކަމަށް ދަތުރުގައި ހުންނަ ބޯޓުގެ ކެޕްޓަނަށް ދެންނެވުން
ބެހެއްސާ ސަލާމަތު	ދިވެހިރާއްޖެ ރަށްތަކުގައި ކައިރިމީހާ ގެންގުޅޭ ބަލިކަން ހުރި ފަރާތްތަކަށް ކައިރިން ބަލާ ބަލަންވީ ގޮތް	ސަމާލުކަން | ބަލިވެ | ދަށ | ބަލިވެ | ހިނގާ ދާ ގޮތް | ބަލިވެ ދާ ގޮތް | ބަލިވެ ދާ ގޮތް | ބަލިވެ

2 ވަނަބާބު

ދިވެހިރާއްޖެ ތަރައްޤީ ކުރަމުންދާ ގޮތް ދެނެގަތުން

2020-2022

ލޯކަލް 19 ގެ ފެތުރުން ދުނިޔޭގެ ވިދާޅުވެދާނެ ގޮތަށް ދިވެހިރާއްޖެ ތަރައްޤީ ކުރުމުގައި ބޮޑު ހުރަސްތަކެއް ގޮވައިލައްވާ ގޮތަށް، 2020 ވަނަ ހަފްތާ ފަށާ ދުވަހުން ފެށިގެން ދަށްކޮށް ދިވެހިރާއްޖެ ދުނިޔެ ދެކެ ބަންދުކުރެއްވި ގޮތަށް ދުނިޔެ ދެކެ ދިވެހިރާއްޖެ ހުއްދަ ދިނުމުގައި ބޮޑު ބަދަލެއް ގެނައުނު، ދިވެހިރާއްޖެ ދުނިޔެ ދެކެ ހުޅުވާލި ގޮތަށް ދުނިޔެ ދެކެ ދިވެހިރާއްޖ

2 ވަކަންތައް

ދިގުމުއްދަތުގެ ތަރައްޤީ ލަކްޝްޔ ހާސިލުކުރުމަށް ކުރަންޖެހޭ ކަންތައް

ދިގުމުއްދަތު	ފުރިހަމަ ކުރަންޖެހޭ ކަންތައް
• ބަސްގެ ދަރަޖަ • ކަސްޓަމް ސާރވިސް • ދިވެހި ބަހުގެ ބޭނުން • ކުރިއަށް ގެންދާ ކަންތައް • ކުރިއަށް ގެންދާ ކަންތައް • ދިވެހި ބަހުގެ ބޭނުން • ކުރިއަށް ގެންދާ ކަންތައް • ދިވެހި ބަހުގެ ބޭނުން • ކުރިއަށް ގެންދާ ކަންތައް • ދިވެހި ބަހުގެ ބޭނުން • ކުރިއަށް ގެންދާ ކަންތައް • ދިވެހި ބަހުގެ ބޭނުން	• ކުރިއަށް ގެންދާ ކަންތައް • ދިވެހި ބަހުގެ ބޭނުން • ކުރިއަށް ގެންދާ ކަންތައް • ދިވެހި ބަހުގެ ބޭނުން • ކުރިއަށް ގެންދާ ކަންތައް • ދިވެހި ބަހުގެ ބޭނުން • ކުރިއަށް ގެންދާ ކަންތައް • ދިވެހި ބަހުގެ ބޭނުން	• ކުރިއަށް ގެންދާ ކަންތައް • ދިވެހި ބަހުގެ ބޭނުން • ކުރިއަށް ގެންދާ ކަންތައް • ދިވެހި ބަހުގެ ބޭނުން • ކުރިއަށް ގެންދާ ކަންތައް • ދިވެހި ބަހުގެ ބޭނުން • ކުރިއަށް ގެންދާ ކަންތައް • ދިވެހި ބަހުގެ ބޭނުން • ކުރިއަށް ގެންދާ ކަންތައް • ދިވެހި ބަހުގެ ބޭނުން • ކުރިއަށް ގެންދާ ކަންތައް • ދިވެހި ބަހުގެ ބޭނުން

2030 ވަނަ އަހަރާ ހަމައަށް ލަކްޝްޔ ހާސިލުކުރުން

ދިވެ ދަނޑުވަޅުގެ ކަލެކްޝަން ތަރައްޤީކުރުން، ދިގުމުއްދަތު ދަތުރުތަކުގެ ތަރައްޤީ ކުރުމާ ގުޅިގެން 2030 ވަނަ އަހަރާ ހަމައަށް ލަކްޝްޔ ހާސިލުކުރުމަށް ކުރަންޖެހޭ ކަންތައް ހަމަޖެއްސުމަށް 2016 ވަނަ ހަފްތާ ވަނަ ދުވަހު ދިވެހި ރާއްޖެ ސަރުކާރުގެ ކެބިނެޓުން ބަލައިގަތް ގަޑިއިރުގެ ތަރައްޤީ

2 ވަގަށެއް

ފ ުލ ުހ ު ކ ުލ ުން ް	ބ ުނ ާ ކ ުލ ުން ް	ބ ުނ ާ ކ ުލ ުން ް	ބ ުނ ާ ކ ުލ ުން ް	ފ ުލ ުހ ު ކ ުލ ުން ް
ކ ުލ ުން ް 1	ކ ުލ ުން ް 7	ކ ުލ ުން ް 12	ކ ުލ ުން ް 16	ކ ުލ ުން ް 17
ކ ުނ ި ބ ަ ލ ި ން ް	ބ ަ ލ ަ ކ ަ ށ ި	ބ ަ ލ ަ ށ ި	ש ާ ކ ަ ށ ި	ש ާ ކ ަ ށ ި ބ ަ ލ ަ ން ް
ש ަ ކ ަ ތ ީ	ש ާ ދ ަ ކ ަ ނ ް	ד ާ ކ ަ ށ ި	ש ާ ކ ަ ށ ި	ש ާ ކ ަ ށ ި
ކ ުލ ުން ް 2	ކ ުލ ުން ް 8	ש ާ ކ ަ ށ ި	ש ާ ކ ަ ށ ި	ש ާ ކ ަ ށ ި
ב ަ ר ަ ކ ާ ת ަ	ש ާ ކ ަ ށ ި	ש ާ ކ ަ ށ ި	ש ާ ކ ަ ށ ި	ש ާ ކ ަ ށ ި
ש ަ ކ ަ ތ ީ	ש ާ ކ ަ ށ ި	ש ާ ކ ަ ށ ި	ש ާ ކ ަ ށ ި	ש ާ ކ ަ ށ ި
ކ ުލ ުން ް 3	ש ާ ކ ަ ށ ި	ש ާ ކ ަ ށ ި	ש ާ ކ ަ ށ ި	ש ާ ކ ަ ށ ި
ס ާ ל ަ ތ ަ ކ ަ	ש ާ ކ ަ ށ ި	ש ާ ކ ަ ށ ި	ש ާ ކ ަ ށ ި	ש ާ ކ ަ ށ ި
ס ާ ב ަ ת ަ ކ ަ	ש ާ ކ ަ ށ ި	ש ާ ކ ަ ށ ި	ש ާ ކ ަ ށ ި	ש ާ ކ ަ ށ ި
ކ ުލ ުން ް 4	ש ާ ކ ަ ށ ި	ש ާ ކ ަ ށ ި	ש ާ ކ ަ ށ ި	ש ާ ކ ަ ށ ި
ג ަ ש ް ד ަ ר ަ	ש ާ ކ ަ ށ ި	ש ާ ކ ަ ށ ި	ש ާ ކ ަ ށ ި	ש ާ ކ ަ ށ ި
ב ަ ס ް ד ަ ר ަ	ש ާ ކ ަ ށ ި	ש ާ ކ ަ ށ ި	ש ާ ކ ަ ށ ި	ש ާ ކ ަ ށ ި
ކ ުލ ުން ް 5	ש ާ ކ ަ ށ ި	ש ާ ކ ަ ށ ި	ש ާ ކ ަ ށ ި	ש ާ ކ ަ ށ ި
ד ި ש ް ע ެ ך ި	ש ާ ކ ަ ށ ި	ש ާ ކ ަ ށ ި	ש ާ ކ ަ ށ ި	ש ާ ކ ަ ށ ި
ר ަ ד ަ ר ަ ס ް	ש ާ ކ ަ ށ ި	ש ާ ކ ަ ށ ި	ש ާ ކ ަ ށ ި	ש ާ ކ ަ ށ ި
ކ ުލ ުން ް 6	ש ާ ކ ަ ށ ި	ש ާ ކ ަ ށ ި	ש ާ ކ ަ ށ ި	ש ާ ކ ަ ށ ި
ש ާ ג ަ ג ަ ר ަ	ש ާ ކ ަ ށ ި	ש ާ ކ ަ ށ ި	ש ާ ކ ަ ށ ި	ש ާ ކ ަ ށ ި
ב ަ ר ަ ב ަ ר ד	ש ާ ކ ަ ށ ި	ש ާ ކ ަ ށ ި	ש ާ ކ ަ ށ ި	ש ާ ކ ަ ށ ި

ב ަ ר ަ ס ް ב ަ ר ަ ס ް ב ަ ר ަ ס ް

2 ވަނަ ބައި

ތަނާ ބެހޭގޮތުގައި ގެންނަންވާ ބަދަލުތައް

ތަނާ ބެހޭގޮތުގައި ފަސޭހަ ކުރުމަށާއި ތަނާ ބެހޭ ތަންތަން ދިރާސާ ކުރުމަށާއި ގުޅިގެން ދިވެހި ރައްޔިތުންގެ ދަށްދުވަހުގެ ދަށުން ތަނާ ބެހޭ ތަންތަން ދަށ

2 ވަނަ ބައި

ފާރަތަކާ ތައްކަން ކަންކަން ކުރިއަށްދަނީ ހަމައެކަނި ސަރުކާރުން ނުވަތަ ސަރުކާރުގެ ވަސީލަތްތަކުން ކަމަށް ނުވާ ކަމަށް ދެކޭ ދަށްދެނިވި ދައުލަތުގެ ދާއިރާ ތަކުގެ ކަންކަމުގައި ވެސް

2 ވަނަ ބައި

ބައިތަކުގެ ތަފާތު ތަފާތު ގޮތްތަކުގައި ކަންކަމާ ގުޅުން ބަލައިގެންވާ ގޮތް.

- ތަކެއްޗާ ގުޅިގެންވާ ކަންކަމާ ގުޅުން ތަފާތު ތަފާތު ތަކެއްޗާ ގުޅިގެންވާ ކަންކަމާ ގުޅުން ބަލައިގެންވާ ގޮތް. ތަކެއްޗާ ގުޅިގެންވާ ކަންކަމާ ގުޅުން ބަލައިގެންވާ ގޮތުގެ ތެރެއިން ކުދިންނަށް ދެނެގަތުމަށް ފަހިކަން ކަމަށްވާ ގޮތަށް ބަލައިގެންވާ ގޮތް.
- ބައިތަކުގެ ފުރިހަމަކަން ދެނެގަތުމަށާ ބެހޭގޮތުން ބައިތަކުގެ ތެރެއިން ކުދިންނަށް ދެނެގަތުމަށް ފަހިކަން ކަމަށްވާ ގޮތަށް ބައިތަކުގެ ތެރެއިން 4 ގެ 1 ގެ ގޮތުގައި ބައިތަކުގެ ފުރިހަމަކަން ބަލައިގެންވާ ގޮތް.

ތަކެއްޗާ ގުޅިގެންވާ ކަންކަމާ ގުޅުން ބަލައިގެންވާ ގޮތް

ދާއިރާއަކުގެ ދަރިވަރުން ތަކެއްޗާ ގުޅިގެންވާ ކަންކަމާ ބެހޭގޮތުން ދެނެގަތުން ދަށްވާ ގޮތަށް ކުރިއަށް ގެންދާ ކަންތައްތަކުގެ ތެރެއިން ތަކެއްޗާ ގުޅިގެންވާ ކަންކަމާ ގުޅުން ބަލައިގެންވާ ގޮތް ކަމަށް ވާނެ ކަންތައްތަކަކީ، ކުދިންނަށް ދެނެގަތުމަށް ފަހިކަން ކަމަށްވާ ގޮތަށް ތަކެއްޗާ ގުޅިގެންވާ ކަންކަމާ ގުޅުން ބަލައިގެންވާ ގޮތް ތަފާތު ތަފާތު ގޮތްތަކުގައި ބަލައިގެންވާ ގޮތް، ތަކެއްޗާ ގުޅިގެންވާ ކަންކަމާ ގުޅުން ބަލައިގެންވާ ގޮތް

2 ވަނަ ބާބު

ކައުންސިލްގެ ދާއިރާގެ ތަފާތު ބަދަލުތައް

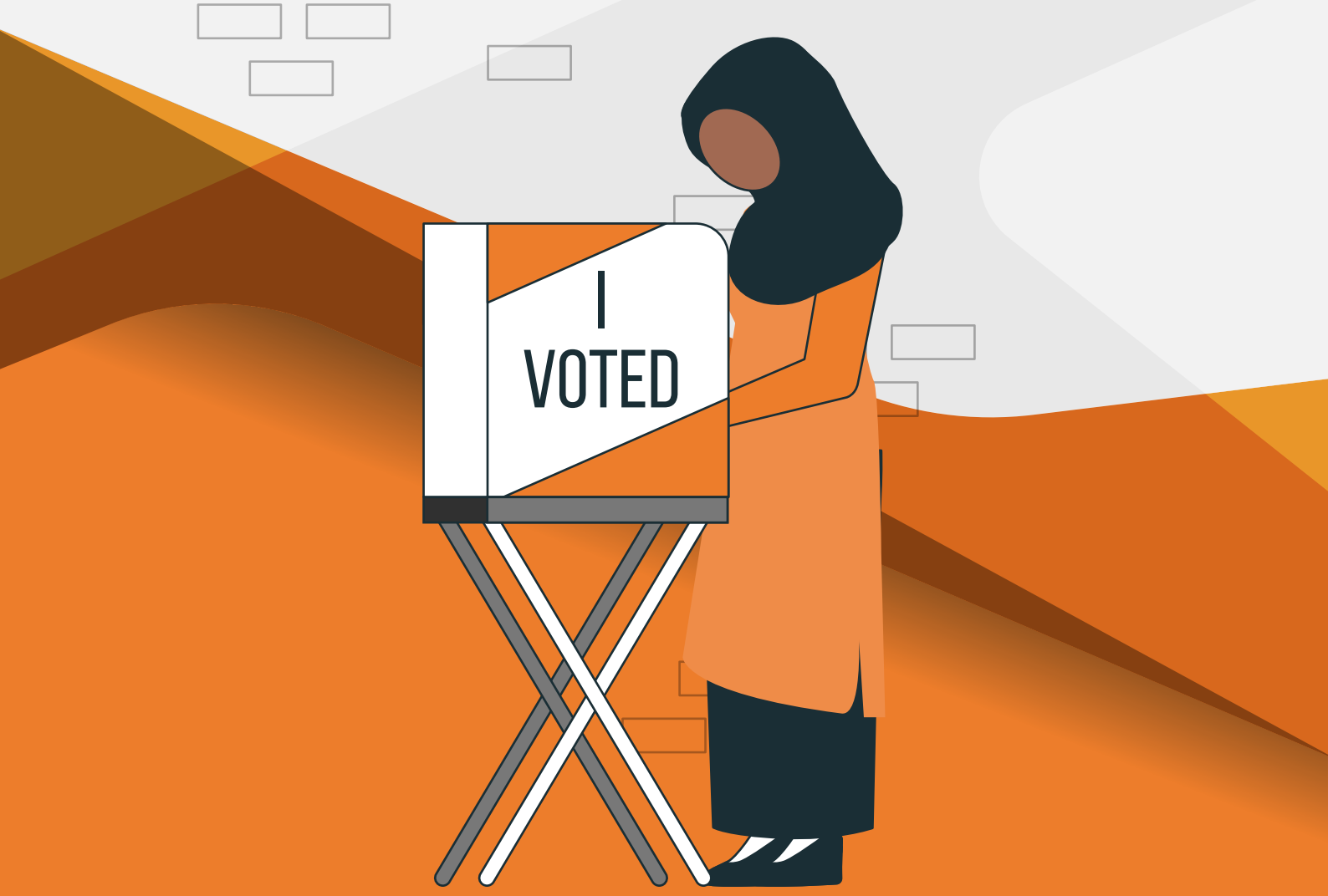
ދާއިރާގެ ތަފާތު ބަދަލުތަކުގެ ސަބަބުން ކައުންސިލްގެ ދާއިރާ ބަދަލުވުމ

2 ވަނަ ބާބު

ތަރައްގީ ހާސިލުކުރުމުގެ ދިމާއަށް ކުރިއަށް ގެންދާ ފަރާތްތައް

ދިވެހި ރައްޔިތުންގެ ދިރިއުޅުން ރަނގަޅުކުރުމަށް ދައުލަތުގެ ވަސީލަތްތައް ބޭނުންކުރުމުގެ ކުރިން ދަށްކަނޑައެޅުނު ގާނޫނީ ބާރުތަކާ ގުޅިގެން ދައުލަތުގެ ބާރު ބޭނުންކުރާ ގޮތް ބަލަހައްޓަން ދަށްކަނޑައެޅިފައި ވެއެވެ. ދައުލަތުގެ ބާރު ބޭނުންކުރާ ގޮތް ބަލަހައްޓަން ދަށްކަނޑައެޅިފައި ވާ ގާނޫނުތަކަކީ ދިވެހިރާއްޖޭގެ ބަންދަށް ގެންދާ ގާނޫނުތަކާ ގުޅިގެން ދައުލަތުގެ ބާރު ބޭނުންކުރާ ގޮތް ބަލަހައްޓަން ދަށްކަނޑައެޅިފައި ވ

ތިންވަނަ ފަހަރު



3 ވަކަތައް

ކައުންސަރ

ކައުންސިލްގެ ދާއިރާގެ ވަކިވަކި ކަންކަމާ ގުޅިގެން ކައުންސިލަށް ހުށަހަޅާ ތަކެއް ހިންގުމަށް ކައުންސިލަށް ބާރު ދީފައިވާ ގޮތުގެ ތެރެއިން ކައުންސިލްގެ ކަންކަން ބަލަހައްޓަން ކައުންސިލްގެ ތެރެއިން ކައުންސިލަރުން ހޮވާ ގޮތުގެ ތެރެއިން ކައުންސިލްގެ ރައީސް، ނައިބު ރައީސް، ކައުންސިލްގެ ކޮމިޓީ ރައީސް، ކައުންސިލްގެ ކަންކަން ބަލަހައްޓަން ކައުންސިލަރުން ހޮވާ ގޮތުގެ ތެރެއިން

ކަނޑައެޅުން ދިނުމުގެ ގޮތް

3 ވަގުތު

ތަކެއް ކަނޑައެޅުމުގެ ދަށުން ކަނޑައެޅުމަކީ ތަކެއް ހޯދުމަށް ކުންފުނިން ކުރާ ކޮންމެ ކަންތައްތަކެއް ކަމަށާއި ކަނޑައެޅުމުގެ ދަށުން ތަކެއް ހޯދުމަށް ކުންފުނިން ކުރާ ކަންތައްތަކުގެ ތަފްޞީލު ކަމަށް ބަލައިގަންނަ ގޮތް.

ތަކެއް ކަނޑައެޅުމުގެ ގޮތްތައް ކަނޑައެޅުމުގެ ދަށުން ތަކެއް ހޯދުމަށް ކުރާ ކަންތައްތަކުގެ ގޮތް.

3000 ރުފިޔާއަށް ވުރެ ގިނަ ތަކެއް ހޯދުމަށް ކުރާ ކަނޑައެޅުން ކަނޑައެޅުމުގައި ބައިވެރިވާ 5 ބަޔަކަށްވުރެ ގިނަ 2 ބަޔަކުގެ ބަލަހައްޓަން ހުންނަންވާނެ.

3000 ރުފިޔާއަށް ވުރެ ދަށް ގިނަ ތަކެއް ހޯދުމަށް ކުރާ ކަނޑައެޅުން ކަނޑައެޅުމުގައި ބައިވެރިވާ 7 ބަޔަކަށްވުރެ ގިނަ 7 ކަނޑައެޅުންތެރެއަށް ހަނދާންކުރާ ކަނޑައެޅުންތެރެ 3 ބަޔަކުގެ ބަލަހައްޓަން ހުންނަންވާނެ.

3 ވަނަބަޔަ

ސިވިލ ކޯޓުގެ ބަދަލުތަކުގެ ގޮތް

ސިވިލ ދަޢުވާ ތަކެއްގެ ބަދަލުގެ ރޭޓް	ގޮތް ބަދަލު
10,000 ގެ ކުރިން 30,000 ގެ ދަށުގެ	ކާރިސާ ކޯޓުގެ ބެންޗަށް، ތިން ބެންޗުގެ ގޮތުގައި ހުށަހަޅާ 7 (ހަތް) ގޮތަށް
30,000 ގެ ކުރިން 60,000 ގެ ދަށުގެ	ކާރިސާ ކޯޓުގެ ބެންޗަށް، ތިން ބެންޗުގެ ގޮތުގައި ހުށަހަޅާ 13 (ތޭރަ) ގޮތަށް
60,000 ގެ ހުރިހާ	ކާރިސާ ކޯޓުގެ ބެންޗަށް، ތިން ބެންޗުގެ ގޮތުގައި ހުށަހަޅާ 19 (ނަވާރަ) ގޮތަށް

ކާރިސާ ކޯޓުގެ ކަންކަން ބަލާ ގޮތް

ކާރިސާ ތިން ބެންޗުގެ ކޯޓުގައި ކައުންސިލުން ކަނޑައަޅާ ގޮތަށް ކަންކަން ބަލާ ގޮތާ ގުޅޭ ގާނޫނުތަކާ ގުޅޭ ގޮތުން ކާރިސާ ކޯޓުގެ ބެންޗަށް ހުށަހަޅާ

3 ވަނަބައި

ކާނާ ހިފަހައްޓާ ގޮތުގެ ހިސާބު

ކާނާ ހިފަހައްޓާ ގޮތުގެ ގޮތުން 4 ގައިގެ ފާހަގަ ކުރާ ގޮތަށް ކާނާ ހިފަހައްޓާ ގޮތުގެ ހިސާބު ކުރަންވާނެ ގޮތް:

(ހ) ތާވަލުގައި ދެކޭ ގޮތަށް ކާނާ ހިފަހައްޓާ ގޮތުގެ ގޮތުގައި

3 ވަނަބައި

ކާރުތަކުގެ ތަރައްގީ ކުރިޔަށް ގެންދިއުން

ކާރުތަކުގެ ތަރައްގީ ހިންގުން

ކާރުތަކުގެ ތަރައްގީ ބަލަހައްޓަނީ ދާދި ދުވަހުގެ ދާދި ގަޑިތަކުގައި. ދާދި ގަޑިތަކުގައި ކާރު ކާރުތަކުގެ ގުޅުން ދުނިޔެއިން ކަނޑައެޅިފައި ހުންނަ ތަންތަނުގައި ކާރުތަކުގެ ތަރައްގީ ހިންގަނީ؛

- ކާރުތަކުގެ ތެދުވެރިކަން ބަލައި ކާރުތަކުގެ ހުރިހާ ކަންކަމެއް ކާރު ކާރުތަކުގެ ގަވާއިދާ ތަފާތުކަމެއް ނެތި ކުރިޔަށް ގެންދިއުން.
- ކާރުތަކުގެ ތަފްސީލުތައް ގަވާއިދުން ކާރު ތަފްސީލުތައް ބަދަލުކުރުން
- ތަރައްގީ ކުރަން ބޭނުންވާ ތަންތަނުގައި ކާރު ތަރައްގީ ކުރުން
- ކާރުތަކުގެ ތަފްސީލުތަކުގައި ބަދަލުތައް ގެނައުމަށް ކާރު ތަފްސީލުތަކުގެ ބަދަލުތައް
- ކާރުތަކުގެ ހިންގުމާ ގުޅުންހުރި ކަންކަމުގައި ކާރު ތަފްސީލުތަކުގެ ބަދަލުތައް ގެނައުން.
- ކާރުތަކުގެ ތަރައްގީ ކުރުމުގައި ދިވެހި ރައްޔިތުންނަށް ލިބިދާނެ ފުރުޞަތު ކާރު ކާރުތަކުގެ ގަވާއިދާ ތަފާތުކަމެއް ނެތި ކުރިޔަށް ގެންދިއުން.

ކާރުތަކުގެ ތަރައްގީ ހިންގުން

ތަރައްގީ ކުރަން ބޭނުންވާ ތަންތަނުގައި ތަރައްގީ ހިންގުމާ ގުޅުންހުރި ކަންކަމެއް ކާރު ކާރުތަކުގެ ގަވާއިދާ ތަފާތުކަމެއް ނެތި ކުރިޔަށް ގެންދިއުން.

ކާރުތަކުގެ ދާދި ގަޑިތަކުގެ ހިންގުން

<u>ވަޒަރު ދާދި ގަޑިތަކުގެ ފެށުން</u>

ކާރު ކާރުތަކުގެ ތަފްސީލުތަކުގައި ކާރު ކާރުތަކުގެ ގަވާއިދާ ތަފާތުކަމެއް ކަންނާ ދުވަހުން ފެށިގެން ކާރު ކާރުތަކުގެ ގަވާއިދާ ތަފާތުކަމެއް ކަންނާ ދުވަހުގެ

3 ވަނަބަޔަ

ދިވެހާއިންސާފުގެ ފުރަތަމަ ދަށްދަނޑި؛

ކާއިންސާފުކުރުމުގެ ކަންތައްތަކުގައި ފުރިހަމަ ބައިވެރިވުން.

ތިރީގައި ބުނެފައިވާ ކަންކަމުގެ ގޮތުގައި ދެ ދަށްދަނޑި ދިވެހާއިންސާފުގެ ދަށްދަނޑީގައި ހިމެނެ ކަންކަމުގެ ތެރެއިން ކާއިންސާފުގެ ދަށްދަނޑީގައި ހިމެނޭ

3 ވަނަބަ

ކަންކަމުގައި ތަރުތީބުކުރުމުގެ ގޮތުގައި ދަށުގައި ދެކެވޭ ގޮތަށް ކަންކަން ކުރަންވާނެ ކަމަށް ކަނޑައަޅާ ކަންކަމެވެ. ތަންކޮށްދިނުމުގެ ކަންކަމުގައި ކުރިން ކުރަންވާ ކަންކަމާ ދެކޮޅަށް ފަހުން ކުރަންވާ ކަންކަމެވެ. ތަންކޮށްދިނުމުގެ ކަންކަމުގައި ކުރިން ކުރަންވާ ކަންކަމަކީ ތަންކޮށްދިނުމުގެ ކުރިން ކުރަންވާ ކަންކަމެވެ. ތަންކޮށްދިނުމުގެ ކަންކަމުގައި ފަހުން ކުރަންވާ ކަންކަމަކީ ތަންކޮށްދިނުމުގެ ފަހުން ކުރަންވާ ކަންކަމެވެ. ތަންކޮށްދިނުމުގެ ކަންކަމުގައި ކުރިން ކުރަންވާ ކަންކަމާ ދެކޮޅަށް ފަހުން ކުރަންވާ ކަންކަމަކީ ތަންކޮށްދިނުމުގެ ކުރިން ކުރަންވާ ކަންކަމެވެ. ތަންކޮށްދިނުމުގެ ކަންކަމުގައި ކުރި

3 ވަނަބައި

ކައުންސިލްގެ ކަންކަން ބަލަހައްޓަންވީ ގޮތް ބަލައިދިނުމަށް ސަރުކާރުން ތަކެއްޗަކީ ކައުންސިލްގެ ކަންކަމުގައި ދަށްދިމާ ކުރާ ބަދަލުތަކާ ގުޅިގެން

ކަންތައް 3

ކާރުތަކާއި ދަތުރުކުރާ ގޮތް

ކާރުތަކާއި ދަތުރުކުރާ ގޮތް ބަދަލުކުރުމުގެ ކަންތައް

3 ވަނަބައި

ކަންކަމުގެ ދާއިރާ ބަލައި ބަދަލުތައް ގެނައުން

ކަންކަމުގެ ދާއިރާ

ކަންކަމުގެ ދާއިރާ ބަލައި ދާއިރާގައި ތިބޭ ބަދަލުތަކާ ގުޅިގެން ތަކެއްޗަށް ބަދަލުތަކެއް ގެނެވިދާނެ.

ކަންކަމުގެ ދާއިރާ ބަދަލުވުން

ކަންކަމުގެ ދާއިރާ ބަދަލުވުމުގެ ސަބަބުން ދާއިރާ ބަދަލުވާ ކަންކަމާ ގުޅިގެން ކުރިން ހުރި ކަންކަމުގެ ދާއިރާ ބަދަލުވުމާ ގުޅިގެން ކުރިން ހުރި ކަންކަމާ ގުޅިގެން ކުރިން ހުރި ކަންކަމާ ގުޅިގެން ކުރިން ހުރި ކަންކަ

3 ވަނަ ބާބު

ކާބަން ފުޓްޕްރިންޓް ދަށްކުރުމުގެ ވަޒަނާތް ހާސިލުކުރުން

ކާބަން ފުޓްޕްރިންޓް ދަށްކުރުމުގެ ވަޒަނާތް ހާސިލުކުރުމަށް ކާބަން ފުޓްޕްރިންޓް ލެވެލް ދެނެގަތުމާ ގުޅިގެން ކާބަން ފުޓްޕްރިންޓް ގެ ދެ ބައި ހުށަހަޅާ ދާއިރާ، ކާބަން ފުޓްޕްރިންޓް ގެ ބައިތަކުގެ ތެރެއިން ކާބަން ފުޓްޕްރިންޓް ގެ ބޮޑު ބައެއް ކާބަން ފުޓްޕްރިންޓް ގެ ބާރުތަކުން ދަށްކުރުމަށް ގާތްގަނޑަށް ބަލައިގަންނަ ގޮތް ބަޔާންކުރަން ބޭނުންވެއެވެ.

ކާބަން ފުޓްޕްރިންޓް ދަށްކުރުމުގެ ކުރިމަގުގެ ހާލަތު

ކާބަން ފުޓްޕްރިންޓް ދަށްކުރުމުގެ ކުރިމަގުގައި ކާބަން ފުޓްޕްރިންޓް ގެ ބޮޑު ބައެއް ކާބަން ފުޓްޕްރިންޓް ގެ ބާރުތަކުން ދަށްކުރުމުގެ ގޮތުގައި ކާބަން ފުޓްޕްރިންޓް ގެ ބާރުތަކުގެ ތެރެއިން ކާބަން ފުޓްޕްރިންޓް ގެ ބޮޑު ބައެއް ދަށްކުރުމަށް ގާތްގަނޑަށް ބަލައިގަންނަ ގޮތް ބަޔާންކުރަން ބޭނުންވެއެވެ.

- ކާބަން ފުޓްޕްރިންޓް ދަށްކުރުމުގެ ކުރިމަގުގައި ކާބަން ފުޓްޕްރިންޓް ގެ ބާރުތަކުގެ ތެރެއިން ކާބަން ފުޓްޕްރިންޓް ގެ ބޮޑު ބައެއް ދަށްކުރުމަށް ގާތްގަނޑަށް ބަލައިގަންނަ ގޮތް ބަޔާންކުރަން ބޭނުންވެއެވެ.
- ކާބަން ފުޓްޕްރިންޓް ދަށްކުރުމުގެ ކުރިމަގުގައި ކާބަން ފުޓްޕްރިންޓް ގެ ބާރުތަކުގެ ތެރެއިން ކާބަން ފުޓްޕްރިންޓް ގެ ބޮޑު ބައެއް ދަށްކުރުމަށް ގާތްގަނޑަށް ބަލައިގަންނަ ގޮތް ބަޔާންކުރަން ބޭނުންވެއެވެ.
- ކާބަން ފުޓްޕްރިންޓް ދަށްކުރުމުގެ ކުރިމަގުގައި ކާބަން ފުޓްޕްރިންޓް ގެ ބާރުތަކުގެ ތެރެއިން ކާބަން ފުޓްޕްރިންޓް ގެ ބޮޑު ބައެއް ދަށްކުރުމަށް ގާތްގަނޑަށް ބަލައިގަންނަ ގޮތް ބަޔާންކުރަން ބޭނުންވެއެވެ. ކާބަން ފުޓްޕްރިންޓް ގެ ބާރުތަކުގެ ތެރެއިން ކާބަން ފުޓްޕްރިންޓް ގެ ބޮޑު ބައެއް ދަށްކުރުމަށް ގާތްގަނޑަށް ބަލައިގަންނަ ގޮތް ބަޔާންކުރަން ބޭނުންވެއެވެ.

ކާބަން ފުޓްޕްރިންޓް ދަށްކުރުމުގެ ކުރިމަގުގެ ކެއްކުން

ކާބަން ފުޓްޕްރިންޓް ދަށްކުރުމުގެ ކުރިމަގުގެ ކެއްކުން ކާބަން ފުޓްޕްރިންޓް ގެ ބާރުތަކުގެ ތެރެއި

3 ވަނަ ބަޔަ

ކާބަން ފުޓްޕްރިންޓް ދަށްކުރުން

ކާބަން ފުޓްޕްރިންޓް ދަށްކުރުމުގެ ތަރައްގީ ހާސިލުކުރުމަށް ކުރާ ކާބަން ފުޓްޕްރިންޓް ދަށްކުރުމުގެ ވާހަކަ ދައްކާ ތަނެއް ނެތް ކަމަށް ވާ ހިނދު، ތ. ގެ ދާއިރާއަށް ތަކެތި ގެނެސް ދިއުމުގައި ކާބަން ފުޓްޕްރިންޓް ދަށްކުރުމުގެ ބައެއް ގޮތް ގޮތުގައި ކާބަން ފުޓްޕްރިންޓް ދަށްކުރުމުގެ ގޮތުގައި ކުރެވޭ ކަންތައް ތަކުގެ ތަފުސީލު ދީފައި ވާ ގޮތް ފެންނަ ލިޔުން ތަކެއް ތ. ގެ ދާއިރާ ކައުންސިލް ގެ ފަރާތުން ތ. ގެ ދާއިރާ ކައުންސިލް ގެ ވެބްސައިޓް ގައި ދަންނަވާ ފަދަ ލިޔުން ތަކެއް

- ކާބޯހައިޑްރޭޓް ބޭނުންކުރާ ގޮތަށް ބަދަލުގެނައުން ހިނގަމުންދާ ކަންކަމާ ގުޅިގެން ބަލަހައްޓާ ގޮތް ބަދަލުކުރުން، ތަކެއްޗާ ގުޅިގެން ބަލަހައްޓާ ގޮތް ބަދަލުކުރުން، ކާބޯހައިޑްރޭޓް ބޭނުންކުރާ ގޮތް ބަދަލުކުރުން، ކާބޯހައިޑްރޭޓް ބޭނުންކުރާ ގޮތް ބަދަލުކުރުން.
- ކާބޯހައިޑްރޭޓް ގެ ބާވަތްތަކާ ގުޅިގެން ބަލަހައްޓާ ގޮތް ބަދަލުކުރުން.
- ތަކެއްޗާ ގުޅިގެން ބަލަހައްޓާ ގޮތް ބަދަލުކުރުން.
- ކާބޯހައިޑްރޭޓް ގެ ބާވަތްތަކާ ގުޅިގެން ބަލަހައްޓާ ގޮތް ބަދަލުކުރުން.

ކަލަރީ ބަދަލުކުރުމުގެ ގޮތުގައި

ފާހަގަކުރަން ޖެހޭ ކަމަކީ، ކާބޯހައިޑްރޭޓްގެ، ކަލަރީ ބަދަލުކުރުމުގެ ގޮތުގައި ބަލާއިރު، ކާބޯހައިޑްރޭޓް ގެ ބާވަތްތަކާ ގުޅިގެން ބަލަހައްޓާ ގޮތް ބަދަލުކުރުން، ކާބޯހައިޑްރޭޓް ގެ ބާވަތްތަކާ ގުޅިގެން ބަލަހައްޓާ ގޮތް ބަދަލުކުރުން، ތަކެއްޗާ ގުޅިގެން ބަލަހައްޓާ ގޮތް ބަދަލުކުރުން، ކާބޯހައިޑްރޭޓް ގެ ބާވަތްތަކ

3 ވަނަބާބު

ކާބަން ފުޓްޕްރިންޓް ތަކުރާރު ކުރުން

ދާއިރާއަށް ފެތުރޭ ކާބަން ފުޓްޕްރިންޓް ދެއްކުމުގެ ތަކުރާރު ކުރުމަށް ބޭނުންކުރާ ދަތުރުކުރާ ގޮތް ހިނގާ ގޮތާ ގުޅުންހުރި ކާބަން ފުޓްޕްރިންޓް ތަކެއް ހުރިކަމަށް ބެލެވޭ ކަމަށް ބެލެވެ. ތަކުރާރު ކުރުމުގެ ކާބަން ފުޓްޕްރިންޓް ދެއްކުމުގެ ތަކުރާރު ކުރުމަށް ބޭނުންކުރާ ގޮތް ހަމައެކަނި ދަތުރުކުރާ ގޮތާ ގުޅުންހުރި ކާބަން ފުޓްޕްރިންޓް ތަކެއް ނޫނެވެ، ތަކުރާރު ކުރާ ގޮތާ ގުޅުންހުރި ކާބަން ފުޓްޕްރިންޓް ތަކެއް ހުރިކަމަށް ބެލެވެ.

ލޯކަލްގަވަރންމަންޓް



ކޯޓުގެ ވަކާލަތު

ކޯޓުގެ ވަކާލަތު ދެކެވޭ ގޮތުން ކޯޓުގެ ތަރުތީބު، ކޯޓުގެ ވަކާލަތުގެ ދާއިރާ، ކޯޓުގެ ވަކާލަތުގެ ސަބަބުން ކުރިމަތިވާ ކަންކަމާ ގުޅިގެން ކޯޓުގެ ވަކާލަތު ދެކެވޭ ގޮތާ ގުޅިގެން ކޯޓުގެ ވަކާލަތުގެ ތަރުތީބު ދެކެވޭ ގޮތާ ގުޅިގެން ކޯޓުގެ ވަކާލަތުގެ ދާއިރާ ދެކެވޭ ގޮތާ ގުޅިގެން

ކަންތައްތަކުގެ ތަފާތުތަކާ ގުޅިގެން ކަންކަމުގެ ނަތީޖާ ވަކިވަކި ގޮތްގޮތަށް ބަދަލުވާ ގޮތް ދެނެގަނެ، ކަންކަމުގެ ނަތީޖާ ކުރިއަށް ގެންދާ ގޮތް ދެނެގަނެ، ކަންކަމުގެ ނަތީޖާ ކުރިއަށް ގެންދާ ގޮތަށް ބެލެހެއްޓުމަށް ދަށުވެ ވ

"ދ" ސިފައިން ދަތުރުކުރުން

ކަނޑުމަތީގައި ހިނގާ ދަތުރުތަކުގައި ދ ސިފައިން ދަތުރުކުރާ ގޮތް ދ ސިފައިގެ ދަތުރު ކުރުމުގެ ގޮތުގައި

ކަމާބެހޭ ތަފާސްކުރުމުގައި ދެ ގޮތަކުން ހިނގާ ދުވަހެއްގެ ކަންތައް ކަމާބެހޭ ފަރާތްތަކުން ހުށަހަޅާ ލިޔުންތަކުގެ ތެރެއިން ކަމާބެހޭ ފަރާތްތަކުގެ ދެމެދުގައި ހިންގާ ދުވަހުގެ ކަންތައް ކަމާބެހޭ ފަރާތްތަކުން ހުށަހަޅާ ލިޔުންތަކުގެ ތެރެއިން ކަމާބެހޭ ފަރާތްތަކުގެ ދެމެދުގައި ހިންގާ ދުވަހުގެ ކަންތައް ކަމާބެހޭ ފަރާތްތަކުން ހުށަހަޅާ ލިޔުންތަކުގެ ތެރެއިން ކަމާބެހޭ ފަރާތްތަކުގެ ދެމެދުގައި ހިންގާ ދުވަހުގެ ކަންތައް ކަމާބެހޭ ފަރާތްތަކުން ހުށަހަޅާ ލިޔުންތަކުގެ ތެރެއިން

4 ކަނޑައެޅުން ކަމާބެހޭ ފަރާތްތަކުގެ ދެމެދުގައި ހިންގާ ދުވަހުގެ ކަންތައް

ކަމާބެހޭ ފަރާތްތަކުގެ ދެމެދުގައި ހިންގާ ދުވަހުގެ ކަންތައް ކަމާބެހޭ ފަރާތްތަކުން ހުށަހަޅާ ލިޔުންތަކުގެ ތެރެއިން ކަނޑައެޅުމަށް ކަމާބެހޭ ފަރާތްތަކުން ހުށަހަޅާ ލިޔުންތަކުގެ ތެރެއިން ކަނޑައެޅުމަށް

1. ކަމާބެހޭ ފަރާތްތަކުގެ ދެމެދުގައި ހިންގާ ދުވަހުގެ ކަންތައް ކަމާބެހޭ ފަރާތްތަކުގެ ދެމެދުގައި ހިންގާ ދުވަހުގެ ކަންތައް ކަމާބެހޭ ފަރާތްތަކުން ހުށަހަޅާ ލިޔުންތަކުގެ ތެރެއިން ކަނޑައެޅުމަށް ކަމާބެހޭ ފަރާތްތަކުގެ ދެމެދުގައި ހިންގާ ދުވަހުގެ ކަންތައް ކަމާބެހޭ ފަރާތްތަކުން ހުށަހަޅާ ލިޔުންތަކުގެ ތެރެއިން ކަނޑައެޅުމަށް
2. ކަމާބެހޭ ފަރާތްތަކުގެ ދެމެދުގައި ހިންގާ ދުވަހުގެ ކަންތައް ކަމާބެހޭ ފަރާތްތަކުން ހުށަހަޅާ ލިޔުންތަކުގެ ތެރެއިން ކަނޑައެޅުމަށް ކަމާބެހޭ ފަރާތްތަކުގެ ދެމެދުގައި ހިންގާ ދުވަހުގެ ކަންތައް ކަމާބެހޭ ފަރާތްތަކުން ހުށަހަޅާ ލިޔުންތަކުގެ ތެރެއިން ކަނޑައެޅުމަށް
3. ކަމާބެހޭ ފަރާތްތަކުގެ ދެމެދުގައި ހިންގާ ދުވަހުގެ ކަންތައް ކަމާބެހޭ ފަރާތްތަކުގެ ދެމެދުގައި ހިންގާ ދުވަހުގެ ކަންތައް ކަމާބެހޭ ފަރާތްތަކުން ހުށަހަޅާ ލިޔުންތަކުގެ ތެރެއިން ކަނޑައެޅުމަށް ކަމާބެހޭ ފަރާތްތަކުގެ ދެމެދުގައި ހިންގާ ދުވަހުގެ ކަންތައް ކަމާބެހޭ ފަރާތްތަކުން ހުށަހަޅާ ލިޔުންތަކުގެ ތެރެއިން ކަނޑައެޅުމަށް
4. ކަމާބެހޭ ފަރާތްތަކުގެ ދެމެދުގައި ހިންގާ ދުވަހުގެ ކަންތައް ކަމާބެހޭ ފަރާތްތަކުގެ ދެމެދުގައި ހިންގާ ދުވަހުގެ ކަންތައް ކަމާބެހޭ ފަރާތްތަކުން ހުށަހަޅާ ލިޔުންތަކުގެ ތެރެއިން ކަނޑައެޅުމަށް ކަމާބެހޭ ފަރާތްތަކުގެ ދެމެދުގައި ހިންގާ ދުވަހުގެ ކަންތައް ކަމާބެހޭ ފަރާތްތަކުން ހުށަހަޅާ ލިޔުންތަކުގެ ތެރެއިން ކަނޑައެޅުމަށް
5. ކަމާބެހޭ ފަރާތްތަކުގެ ދެމެދުގައި ހިންގާ ދުވަހުގެ ކަންތައް ކަމާބެހޭ ފަރާތްތަކުގެ ދެމެދުގައި ހިންގާ ދުވަހުގެ ކަންތައް ކަމާބެހޭ ފަރާތްތަކުން ހުށަހަޅާ ލިޔުންތަކުގެ ތެރެއިން ކަނޑައެޅުމަށް ކަމާބެހޭ ފަރާތްތަކުގެ ދެމެދުގައި ހިންގާ ދުވަހުގެ ކަންތައް ކަމާބެހޭ ފަރާތްތަކުން ހުށަހަޅާ ލިޔުންތަކުގެ ތެރެއިން ކަނޑައެޅުމަށް
6. ކަމާބެހޭ ފަރާތްތަކުގެ ދެމެދުގައި ހިންގާ ދުވަހުގެ ކަންތައް ކަމާބެހޭ ފަރާތްތަކުގެ ދެމެދުގައި ހިންގާ ދުވަހުގެ ކަންތައް ކަމާބެހޭ ފަރާތްތަކުން ހުށަހަޅާ ލިޔުންތަކުގެ ތެރެއިން ކަނޑައެޅުމަށް ކަމާބެހޭ ފަރާތްތަކުގެ ދެމެދުގައި ހިންގާ ދުވަހުގެ ކަންތައް ކަމާބެހޭ ފަރާތްތަކުން ހުށަހަޅާ ލިޔުންތަކުގެ ތެރެއިން ކަނޑައެޅުމަށް
7. ކަމާބެހޭ ފަރާތްތަކުގެ ދެމެދުގައި ހިންގާ ދުވަހުގެ ކަންތައް ކަމާބެހޭ ފަރާތްތަކުގެ ދެމެދުގައި ހިންގާ ދުވަހުގެ ކަންތައް ކަމާބެހޭ ފަރާތްތަކުން ހުށަހަޅާ ލިޔުންތަކުގެ ތެރެއިން ކަނޑައެޅުމަށް ކަމާބެހޭ ފަރާތްތަކުގެ ދެމެދުގައި ހިންގާ ދުވަހުގެ ކަންތައް ކަމާބެހޭ ފަރާތްތަކުން ހުށަހަޅާ ލިޔުންތަކުގެ ތެރެއިން ކަނޑައެޅުމަށް
8. ކަމާބެހޭ ފަރާތްތަކުގެ ދެމެދުގައި ހިންގާ ދުވަހުގެ ކަންތައް ކަމާބެހޭ ފަރާތްތަކުގެ ދެމެދުގައި ހިންގާ ދުވަހުގެ ކަންތައް ކަމާބެހޭ ފަރާތްތަކުން ހުށަހަޅާ ލިޔުންތަކުގެ ތެރެއިން ކަނޑައެޅުމަށް ކަމާބެހޭ ފަރާތްތަކުގެ ދެމެދުގައި ހިންގާ ދުވަހުގެ ކަންތައް ކަމާބެހޭ ފަރާތްތަކުން ހުށަހަޅާ ލިޔުންތަކުގެ ތެރެއިން ކަނޑައެޅުމަށް

9 ތަރައްގީގެ ފުރިހަމަކަމާ ގުޅުންހުރި، ކާބަން ސިލްކް ކަނޑާ ތަކެއްޗާ ގުޅުންހުރި، ކާބަން ސިލްކުގެ ދަށުން ހިންގާ ކަންތައްތަކުގެ ހަގީގީ ތަކެއްޗާ ގުޅުންހުރި.

ކާބަން ސިލްކުގެ ގޮތުގައި ދެނެގަތުމަށް ބޭނުންވާ ކަންތައްތައް

4 ބައިވެރިވުން

ކާބަން ސިލްކުގެ ގޮތުގައި ދެނެގަތުމަށް ބޭނުންވާ ކަންތައްތަކުގެ ތެރެއިން ކާބަން ސިލްކުގެ ގޮތުގައި ދެނެގަތުމަށް ބޭނުންވާ ކަންތައްތަކުގެ ތެރެއިން ބައިވެރިވުން ބެލެނިވެރިކަމާ ގުޅުންހުރި

4 ވަނަ ބާބު

ކާރުބާރުތަކުގެ ސަރުކާރުން ދޫކުރާ ލައިސަންސް ހިންގުން

ކާރުބާރުތަކުގެ ސަރުކާރުން ދޫކުރާ ލައިސަންސް ހިންގުމުގެ ގޮތުގައި ކާރުބާރުތަކުގެ

ފަންނުވަނަ ބާބު



ތަކުރާރުކުރެވޭ ދާއިރާ

ދިރާސާ ކުރެވޭ ދާއިރާ ތަކުރާރުކުރާ ގޮތުގައި ހިންގަންޖެހޭ ކަންތައްތަކުގެ ގިނަ ދުވަސްތަކުގެ ތެރެއިން ތަކުރާރުކުރާ ދާއިރާ ކަމުގައި ވަނީ ކޮންމެ 5 ދުވަހަކުންނެވެ.

5 ވަނަ ބައި

ތަކުރާރުވާ ނުވާ ގަވާއިދުތަކާ ގުޅޭ ގޮތުން

ތަކުރާރުވާ ނުވާ ގަވާއިދުތަކާ ގުޅޭ ގޮތުން 7/2010 ވަނަ ނަންބަރުގެ ތަކުރާރުވާ ނުވާ ގަވާއިދުތަކާ ގުޅޭ ގޮތުން (ތިރީގައި "ގަވާއިދު" ކިޔާ) ގެ ދަށުން ކަނޑައަޅާ ގޮތަށެވެ.

ތަކުރާރުވާ ނުވާ ގަވާއިދުތަކާ ގުޅޭ ގޮތުން ކަނޑައަޅާ ގޮތަށް ކުންފުނީގެ ބޯޑުގެ ލީޑަރުންނާ ގުޅޭ

ތަކެތި ވިއްކާ ބަޔަކު ހިންގާ ދާދި ދަތުރުތައް ހިންގުން

ތަކެތި ވިއްކާ ދާއިރު ހަނދާންކުރަންވާ ކަންތައް ތަކާއި ދެކޮޅަށް ތަކެތި ވިއްކާ ބަޔަކު ކުރިމަތިލާ ދަތިތަކާ ގުޅިގެން ދާދި ދަތުރުތަކުގައި ތަކެތި ވިއްކާ ބަޔަކު ކަށަވަރުކުރަންވާ ކަންތައްތަކާ ގުޅިގެން ތަފާތު ކަންތައްތަކެއް ވަނީ.

5 ގަސްދާރި

ތަކެތި ވިއްކާ ބަޔަކު ދާދި ދަތުރުތަކުގައި ދާއިރު ގަސްދާރި ކަންތައް ތަކާ ގުޅިގެން ދެކޮޅަށް ކުރިމަތިލާ ދަތިތަކާ ގުޅިގެން ތަފާތު ކަންތައްތަކެއް ވަނީ.

- ދާދި ދަތުރުތަކުގައި ދާއިރު ދުށީ ގަންނަންވާ ތަކެތި ކުރިން ލިޔެ ތައްޔާރުކުރަންވާ ކަމަށް ވިދާޅުވެ ވަނީ.
- ދާދި ދަތުރުތަކުގައި ކައިރީ ގަސްދާރި ތަކެއް ހުންނަ ތަނުގައި ތަކެތި ގަންނަން ވާނެ ކަމަށް ވިދާޅުވެ ވަނީ.
- ދުވަހުގެ ދާއިރާ ދުށީ ގަންނަންވާ ތަކެތި ގަންނަން ދެ ދުވަހުގެ ދާއިރާ ދާދި ދަތުރުތަކުގައި ތަކެތި ގަންނަ ބަޔަކު ކުރިން ތަކެތި ގަންނަ ތަނާ ގުޅިގެން ދެ ދުވަހުގެ ދާއިރާ ތަކެތި ގަންނަ ތަނާ ގުޅިގެން ތަފާތު ކަންތައްތަކެއް ވަނީ.
- ދުވަހުގެ ދާއިރާ ދާދި ދަތުރުތަކުގައި ތަކެތި ގަންނަ ބަޔަކު ކުރިން ތަކެތި ގަންނަ ތަނާ ގުޅިގެން ތަފާތު ކަންތައްތަކެއް ވަނީ.
- ދާދި ދަތުރުތަކުގައި ދާއިރު ދުވަހުގެ ދާއިރާ ދުށީ ގަންނަންވާ ތަކެތި ގަންނަ ބަޔަކު ކުރިން ތަކެތި ގަންނަ ތަނާ ގުޅިގެން ތަފާތު ކަންތައްތަކެއް ވަނީ.

5 ވަނަބާރު

ދުނިޔެދާއިރާ ހިލޭ ގޮތަށް ތަރައްޤީކުރުމަށް ޤާނޫނުތައް ހެދުން

ކޮންމެ ދުނިޔެދާއިރާއަކަށް ވިސްނުމުގެ ގޮތް ތަފާތުވާނެ ކަމަށް ވާތީ، ތަރައްޤީ ކުރުމުގެ ގޮތް ތަފާތުވާ ހިނދު، ދާއިރާ ތަކުގެ ދަށުގެ ދާއިރާ ތަކުގައި ކުރަންވާ ބަދަލުތައް ގެނައުމަށް ދާއިރާ ތަކުގެ ކައުންސިލަށް ބާރު ދެވޭ ގޮތް ހަމަ ކުރުން، ދާއިރާ ތަކުގެ ކައުންސިލަށް ދެވޭ ބާރުތަކާ ގުޅިގެން ދާއިރާ ތަކުގެ ކައުންސިލުގެ ބާރު

5 ވަނަ ބާބު

ތަރައްޤީ ވާންޏަށް ގެންދާ ބަދަލުތަކާ ދެކޮޅަށް ކުރިމަތިލާ ހުރި ކަންކަން

ތަރައްޤީ ވާންޏަށް ގެންދާ ބަދަލުތަކާ ދެކޮޅަށް ކުރިމަތިލާ ހުރި ކަންކަން ތަރައްޤީ ވާންޏަށް ގެންދާ ބަދަލުތަކާ ދެކޮޅަށް ކުރިމަތިލާ ހުރި ކަންކަން ތަރައްޤީ ވާންޏަށް ގެންދާ ބަދަލުތަކާ ދެކޮޅަށް ކުރިމަތިލާ ހުރި ކަންކަން.

ތަރައްޤީ ވާންޏަށް ގެންދާ ބަދަލުތަކާ ދެކޮޅަށް ކުރިމަތިލާ ހުރި ކަންކަން ތަރައްޤީ ވާންޏަށް ގެންދާ ބަދަލުތަކާ ދެކޮޅަށް ކުރިމަތިލާ ހުރި ކަންކަން ތަރައްޤީ ވާންޏަށް ގެންދާ ބަދަލުތަކާ ދެކޮޅަށް ކުރިމަތިލާ ހުރި ކަންކަން ތަރައްޤީ ވާންޏަށް ގެންދާ ބަދަލުތަކާ ދެކޮޅަށް ކުރިމަތިލާ ހުރި ކަންކަން.

ތަރައްޤީ ވާންޏަށް ގެންދާ ބަދަލުތަކާ ދެކޮޅަށް ކުރިމަތިލާ ހުރި ކަންކަން ތަރައްޤީ ވާންޏަށް ގެންދާ ބަދަލުތަކާ ދެކޮޅަށް ކުރިމަތިލާ ހުރި ކަންކަން ތަރައްޤީ ވާންޏަށް ގެންދާ ބަދަލުތަކާ ދެކޮޅަށް ކުރިމަތިލާ ހުރި ކަންކަން ތަރައްޤީ ވާންޏަށް ގެންދާ ބަދަލުތަކާ ދެކޮޅަށް ކުރިމަތިލާ ހުރި ކަންކަން.

ތަރައްޤީ ވާންޏަށް ގެންދާ ބަދަލުތަކާ ދެކޮޅަށް ކުރިމަތިލާ ހުރި ކަންކަން ތަރައްޤީ ވާންޏަށް ގެންދާ ބަދަލުތަކާ ދެކޮޅަށް ކުރިމަތިލާ ހުރި ކަންކަން ތަރައްޤީ ވާންޏަށް ގެންދާ ބަދަލުތަކާ ދެކޮޅަށް ކުރިމަތިލާ ހުރި ކަންކަން ތަރައްޤީ ވާންޏަށް ގެންދާ ބަދަލުތަކާ ދެކޮޅަށް ކުރިމަތިލާ ހުރި ކަންކަން.

ތަރައްޤީ ވާންޏަށް ގެންދާ ބަދަލުތަކާ ދެކޮޅަށް ކުރިމަތިލާ ހުރި ކަންކަން ދުވަހުގެ ގޮތުގައި ކުރަންވީ ކަންތައް

- ތަރައްޤީ ވާންޏަށް ގެންދާ ބަދަލުތަކާ ދެކޮޅަށް ކުރިމަތިލާ ހުރި ކަންކަން ތަރައްޤީ ވާންޏަށް ގެންދާ ބަދަލުތަކާ ދެކޮޅަށް ކުރިމަތިލާ ހުރި ކަންކަން 30% ތަކުން ދުނި ފަރާތްތަކުން ކަނޑައަޅާ.
- ތަރައްޤީ ވާންޏަށް ގެންދާ ބަދަލުތަކާ ދެކޮޅަށް ކުރިމަތިލާ ހުރި ކަންކަން ތަރައްޤީ ވާންޏަށް ގެންދާ ބަދަލުތަކާ ދެކޮޅަށް ކުރިމަތިލާ ހުރި ކަންކަން. ފެނިގެންދާ ކަންކަން ތަރައްޤީ ވާންޏަށް ގެންދާ ބަދަލުތަކާ ދެކޮޅަށް ކުރިމަތިލާ ހުރި ކަންކަން ކަނޑައެޅުމުގައި ބަލަންވާ ކަންކަން ތަރައްޤީ ވާންޏަށް ގެންދާ ބަދަލުތަކާ ދެކޮޅަށް ކުރިމަތިލާ ހުރި ކަންކަން.
- ތަރައްޤީ ވާންޏަށް ގެންދާ ބަދަލުތަކާ ދެކޮޅަށް ކުރިމަތިލާ ހުރި ކަންކަން ތަރައްޤީ ވާންޏަށް ގެންދާ ބަދަލުތަކާ ދެކޮޅަށް ކުރިމަތިލާ ހުރި ކަންކަން ތަރައްޤީ ވާންޏަށް ގެންދާ ބަދަލުތަކާ ދެކޮޅަށް ކުރިމަތިލާ ހުރި ކަންކަން ތަރައްޤީ ވާންޏަށް ގެންދާ ބަދަލުތަކާ ދެކޮޅަށް ކުރިމަތިލާ ހުރި ކަންކަން ތަރައްޤީ ވާންޏަށް ގެންދާ ބަދަލުތަކާ ދެކޮޅަށް ކުރިމަތިލާ ހުރި ކަންކަން ތަރައްޤީ ވާންޏަށް ގެންދާ ބަދަލުތަކާ ދެކޮޅަށް ކުރިމަތިލާ ހުރި ކަންކަން.
- ތަރައްޤީ ވާންޏަށް ގެންދާ ބަދަލުތަކާ ދެކޮޅަށް ކުރިމަތިލާ ހުރި ކަންކަން ތަރައްޤީ ވާންޏަށް ގެންދާ ބަދަލުތަކާ ދެކޮޅަށް ކުރިމަތިލާ ހުރި ކަންކަން ތަރައްޤީ ވާންޏަށް ގެންދާ ބަދަލުތަކާ ދެކޮޅަށް ކުރިމަތިލާ ހުރި ކަންކަން ތަރައްޤީ ވާންޏަށް ގެންދާ ބަދަލުތަކާ ދެކޮޅަށް ކުރިމަތިލާ ހުރި ކަންކަން ތަރައްޤީ ވާންޏަށް ގެންދާ ބަދަލުތަކާ ދެކޮޅަށް ކުރިމަތިލާ ހުރި ކަންކަން ތަރައްޤީ ވާންޏަށް ގެންދާ ބަދަލުތަކާ ދެކޮޅަށް ކުރިމަތިލާ ހުރި ކަންކަން.
- ތަރައްޤީ ވާންޏަށް ގެންދާ ބަދަލުތަކާ ދެކޮޅަށް ކުރިމަތިލާ ހުރި ކަންކަން ތަރައްޤީ ވާންޏަށް ގެންދާ ބަދަލުތަކާ ދެކޮޅަށް ކުރިމަތިލާ ހުރި ކަންކަން ތަރައްޤީ ވާންޏަށް ގެންދާ ބަދަލުތަކާ ދެކޮޅަށް ކުރިމަތިލާ ހުރި ކަންކަން ތަރައްޤީ ވާންޏަށް ގެންދާ ބަދަލުތަކާ ދެކޮޅަށް ކުރިމަތިލާ ހުރި ކަންކަން ތަރައްޤީ ވާންޏަށް ގެންދާ ބަދަލުތަކާ ދެކޮޅަށް ކުރިމަތިލާ ހުރި ކަންކަން.
- ތަރައްޤީ ވާންޏަށް ގެންދާ ބަދަލުތަކާ ދެކޮޅަށް ކުރިމަތިލާ ހުރި ކަންކަން ތަރައްޤީ ވާންޏަށް ގެންދާ ބަދަލުތަކާ ދެކޮޅަށް ކުރިމަތިލާ ހުރި ކަންކަން ތަރައްޤީ ވާންޏަށް ގެންދާ ބަދަލުތަކާ ދެކޮޅަށް ކުރިމަތިލާ ހުރި ކަންކަން ތަރައްޤީ ވާންޏަށް ގެންދާ ބަދަލުތަކާ ދެކޮޅަށް ކުރިމަތިލާ ހުރި ކަންކަން ތަރައްޤީ ވާންޏަށް ގެންދާ ބަދަލުތަކާ ދެކޮޅަށް ކުރިމަތިލާ ހުރި ކަންކަން.

5 ފަސްވަނަ

ތަރައްގީ ކުރުމުގެ ތަކެއްޗާ ގުޅޭ ކަންކަން

ތަރައްގީ ކުރުމުގެ ކަންތައް ކުރަންވީ ގޮތް ދެނެގަތުމަށް ކުރާ ތަކެއްޗަކީ ތަރައްގީ ކުރުމުގެ ކަންތައް ކުރުމުގެ ކުރިން ކުރަންޖެހޭ ކަންކަމެވެ.

- ތަރައްގީ ކުރުމުގެ ގޮތުގައި ކުރަންޖެހޭ (Need Assessment) ހާސްކަން ކުރުމާ ގުޅޭ ކަންކަން (Problem Identification).
- ކުރިއަރުވައިދިނުމަށް ބޭނުންވާ ކަންކަން (Setting Goals).
- ހާސްކަންކުރާ ފަރާތުން ކުރިއަށް ގެންދާ ކަންތައް ކުރުމަށް ބޭނުންވާ ގޮތް ކަށަވަރުކުރުން.
- ތަރައްގީ ކުރުން.
- ފެނުންތަކުގެ ބަލަހައްޓާ ގުޅޭ ކަންކަން.

ތަރައްގީ ކުރުމުގެ ކުރިން ކުރަންޖެހޭ ކަންތައް

ތަރައްގީ ކުރުމުގެ ކަންތައް ކުރުމުގެ ކުރިން ކުރަންޖެހޭ ކަންތައް 7 ގަނޑަށް ބަލާ ދައްކާފައިވެއެވެ.

1. ތަރައްގީ ކުރުމުގެ ގޮތުގައި ކުރަންޖެހޭ ކަންކަން.
2. ކުރިއަރުވައިދިނުމަށް ބޭނުންވާ ކަންކަން (ސީދާ ގުޅުންހުރި)
3. ފާހަގަ ކުރާ ބަދަލުތަކާ ގުޅޭ ކަންކަން (ތަކެއްޗާ ގުޅުންހުރި)
4. ހާސްކަންކުރާ ގޮތުގައި ކުރަންޖެހޭ ތަކެއްޗާ ގުޅޭ ކަންކަން (ތަކެއްޗާ ގުޅުންނެތް)
5. ތަރައްގީ ކުރުމުގެ ގޮތުގައި ކުރަންޖެހޭ ކަންތައް (ގުޅުންހުރި ތަކެއްޗާ)
6. ތަރައްގީ ކުރުމުގެ ގޮތުގައި ހިނގާ ކަންކަން (ތަކެއްޗާ ގުޅުންނެތް)
7. ބަދަލުތަކާ ގުޅޭ ކަންކަން.

5 ވަނަ ބާބު

ތަކުރާރުވާ ނުވާ ބަދަލުތައް

ތަކުރާރުވާ ނުވާ ބަދަލުތަކުގެ ލިސްޓެއް ތަކުރާރުވާ ނުވާ ބަދަލުތަކުގެ ސަބަބުތަކާ ދެކޮޅަށް ބަދަލުތަކުގެ ސަބަބުތައް ބަލައި ބަދަލުތަކުގެ ތަފާތު ދައްކުވައި ބަދަލުތަކުގެ ތަފާތު ދައްކުވާ ގޮތަށް ތަކުރާރުވާ ނުވާ ބަދަލުތަކުގެ ލިސްޓް ތަކުރާރ

- ފާސްކުރުމުގެ ތެރޭގައި ހިނިތުންވާ ގޮތަށް ކުށްވެރިކަމުގެ ވާހަކަ ދައްކަން ، ހަދިޔާ ދިނުމުގެ ގޮތުގައި ވެސް ލިބިދާނެ ހުރިހާ ފައިދާ ދުރުކުރަން ހުށަހަޅާ ކަންތައްތަކެވެ.
- ތަކުރާރުކުރާ ފާސްކުރުންތަކުގެ ތެރެއިން ކުށްވެރިކަމުގެ ވާހަކަ ދައްކާ ގޮތަށް ބަދަލުގައި ދެ ފާސްކުރުމަކަށް ގެންނަން ހުށަހަޅާ ކަންތައްތަކެވެ.

ތަކުރާރުކުރާ ފާސްކުރުން ތަކުރާރުކުރުން

ފާސްކުރާ ގޮތަށް ބަދަލުގައި ތަކުރާރުކުރާ ގޮތަށް ބަދަލުތަކެއް ގެނައުން ކަމަށް ބަދަލުތަކެއް ގެނައުމުގެ ގޮތުގައި ކުށްވެރިކަމުގެ ވާހަކަ ދައްކާ ގޮތަށް ބަދަލުގައި ދެ ފާސްކުރުމަކަށް ގެންނަން ހުށަހަޅާ ކަންތައްތަކެއް ކަމަށް ބަދަލުތަކެއް ގެނައުމުގެ ގޮތުގައި ވެސް ބަދަލުތަކެއް ގެނައުން

ދަށަހަ 5

ދަށަހަ ފުރިހަމަ ކުރުން

ދަށަހަ ފުރިހަމަ 2021

ކަށަވަރު ބަލައި ގަނެވޭ ތަކެތި	ތަކެތި ގަނެ ނުނިމި ހުންނަ ތަކެތި/ ގަބޫލު	Q 1	Q 2	Q 3	Q 4	ދަށަހަ	ކުރިމަތި
		x		x		1.2.1	1.2
				x	x	1.2.2	

ކުރިއަށް ގެންދާ ކަންކަމާ ދަށަހަ ގުޅޭ ބަދަލުތައް

ހިނގާ ދަނޑުގެ ކުރިއަށް ގެންދާ ކަންތައްތަކުގެ، ތަރައްގީ ކުރުމަށް ތަކެތި ގަނެ ނުނިމި ހުންނަ ދަށަހަ ފުރިހަމަ ކުރުމަށް ގަބޫލު ކުރެވުނު ތަކެތި ގަނެ ނުނިމި ހުންނަ ދަށަހަ ފުރިހަމަ ކުރުމަށް ބަޖެޓުގައި ކަނޑައަޅާ ފައިސާ ދަށަހަ ފުރިހަމަ ކުރުމަށް ބޭނުންކުރާ ގޮތް ބަލައި ގަތުމަށް ބާކީ ހުންނަ ތަކެތި ގަނެ ނިންމުމަށް ކުރިއަށް ގެންދާ ކަންކަމާ ގުޅޭ ބަދަލުތައް ގެނައުމަށް ބޭނުންކުރާ ގޮތް ބަލައި ގަތުމަށް ބާކީ ހުންނަ ތަކެތި ގަނެ ނިންމުމަށް ކުރިއަށް ގެންދާ ކަންކަމާ ގުޅޭ ބަދަލުތައް ގެނައުމަށް ބޭނުންކުރާ ގޮތް ބަލައި ގަތުމަށް ބާކީ ހުންނަ ތަކެތި ގަނެ ނިންމުމަށް ކުރިއަށް ގެންދާ ކަންކަމާ ގުޅޭ ބަދަލުތައް ގެނައުމަށް ބޭނުންކުރާ ގޮތް

ފާސްކޮށްދިނުން ދިނުމަށް ބާކީ ހުންނަ ތަކެތި

ދިރާސާ ކުރެވިފައިވާ ތަކެތި ގަނެ ނުނިމި ހުންނަ ދަށަހަ ފުރިހަމަ ކުރުމަށް ބޭނުންކުރާ ގޮތް. ތަކެތި ގަނެ ނިންމުމަށް ކުރިއަށް ގެންދާ ކަންތައްތަކުގެ ތަރައްގީ ކުރުމަށް ތަކެތި ގަނެ ނުނިމި ހުންނަ ދަށަހަ ފުރިހަމަ ކުރުމަށް ގަބޫލު ކުރެވުނު ތަކެތި ގަނެ ނުނިމި ހުންނަ ދަށަހަ ފުރިހަމަ ކުރުމަށް ބަޖެޓުގައި ކަނޑައަޅާ ފައިސާ ދަށަހަ ފުރިހަމަ ކުރުމަށް ބޭނުންކުރާ ގޮތް ބަލައި ގަތުމަށް ބާކީ ހުންނަ ތަކެތި ގަނެ ނިންމުމަށް ކުރިއަށް ގެންދާ ކަންކަމާ ގުޅޭ ބަދަލުތައް ގެނައުމަށް ބޭނުންކުރާ ގޮތް

ފަރާތްތަކުގެ ދެކޮޅުވެރިކަމާ ބެހޭގޮތުން ހިންގާ ކަންތައްތަކުގެ ތަފްޞީލު ހާމަ ކުރުން.

ފަރާތްތަކުގެ ދެކޮޅުވެރިކަމާ ބެހޭގޮތުން ހިންގާ ކަންތައްތަކުގެ ތަފްޞީލު ހާމަ ކުރުމުގެ ގޮތުގައި ކޮމިޝަނުން ކުރިއަށް ގެންގުޅޭ ކަންތައްތަކުގެ ތަފްޞީލު ތިރީގައި ދެކެވޭނެ ގޮތަށް ހާމަ ކުރަން ބޭނުންވާ ކަންތައްތަކުގެ ތަފްޞީލު ހުށަހަޅާ ލިޔުންތަކުގައި ހިމެނުން.

ކޮމިޝަނުން ކުރިއަށް ގެންގުޅޭ ކަންތައްތަކުގެ ތަފްޞީލު ހާމަ ކުރުމުގެ ގޮތުގައި ކޮމިޝަނުން ކުރިއަށް ގެންގުޅޭ ކަންތައްތަކުގެ ތަފްޞީލު ތިރީގައި ދެކެވޭނެ ގޮތަށް ހާމަ ކުރަން ބޭނުންވާ ކަންތައްތަކުގެ ތަފްޞީލު ހުށަހަޅާ ލިޔުންތަކުގައި ހިމެނުން.

5 ފަސްވަނަ

ދާއިރާ ކަނޑައެޅުމާ ބެހޭ ކަންތައްތަކުގެ ތަފްޞީލު

ދާއިރާ ކަނޑައެޅުމާ ބެހޭ ކަންތައްތަކުގެ ތަފްޞީލު ހާމަ ކުރުމުގެ ގޮތުގައި ކޮމިޝަނުން ކުރިއަށް ގެންގުޅޭ ކަންތައްތަކުގެ ތަފްޞީލު ތިރީގައި ދެކެވޭނެ ގޮތަށް ހާމަ ކުރަން ބޭނުންވާ ކަންތައްތަކުގެ ތަފްޞީލު ހުށަހަޅާ ލިޔުންތަކުގައި ހިމެނުން.

ދާއިރާ ކަނޑައެޅުމާ ބެހޭ ކަންތައްތަކުގެ ތަފްޞީލު

ދާއިރާ ކަނޑައެޅުމާ ބެހޭ ކަންތައްތަކުގެ ތަފްޞީލު ހާމަ ކުރުމުގެ ގޮތުގައި ކޮމިޝަނުން ކުރިއަށް ގެންގުޅޭ ކަންތައްތަކުގެ ތަފްޞީލު ތިރީގައި ދެކެވޭނެ ގޮތަށް ހާމަ ކުރަން ބޭނުންވާ ކަންތައްތަކުގެ ތަފްޞީލު ހުށަހަޅާ ލިޔުންތަކުގައި ހިމެނުން.

ފާސްކުރުން ތަންކޮށް

ތަނުގެ ފާސްކުރުމަށް ފުރިހަމަ ކަނޑައަޅާފައި ވާނަމަ ކަނޑައަޅާ ތަނުން ފެށިގެން ތަނުގެ ހުރިހާ ކަންކަމެއް ފާސްކުރަންވާނެ ގޮތް ބަލައިގަތުމަށް ފަރާތްތަކަށް ދަންނަވާ ލިޔުން ފޮނުވާ ދުވަހުގެ ކުރިން ތަނުގެ ހުރިހާ ކަންކަމެއް ފާސްކުރަންވާ ގޮތަށް ތަނުގެ ބަލަހެއްޓުންތެރިއާ ގުޅިގެން ތަނުގެ ހުރިހާ ކަންކަމެއް ފާސްކުރަންވާ ގޮތަށް ބަލައިގަތުމަށް ފަރާތްތަކަށް ދަންނަވާ ލިޔުން ފޮނުވާ ދުވަހުގެ ކުރި

5 ވަނަބާބު

ދާއިރާތަކުގެ ތަފާތު



ދާއިރާ ތަފާތުގެ ތަފާސްކުރުމުގެ ތަރުތީބު ފާހަގަކުރުން

ދާއިރާ ތަފާތު ތަފާސްކުރުމުގައި ތަކެއް ހިމެނޭ ގޮތަށް ތަފާސްކުރުމަށް ވާނީ ތަކެއް ހިމެނޭ ގޮތަށް ތަފާސްކުރުމުގެ ކުރިން

ﷺ ﷺ ﷺ ﷺ ﷺ

ﷺ ﷺ ﷺ ﷺ ﷺ

ދާއިރާގެ ތެރެއިން ފާހަގަކުރެވުނު ފަރާތްތަކުން ކުރިމަތިލާ ކަންކަމާ ގުޅިގެން ދެއްކި ބަޔާނުތަކާ ގުޅިގެން ކަންކަމުގެ ތަފުސީލު ހާމަކުރުމަށާއި، ކަންކަމާ ގުޅިގެން ދެއްކި ބަޔާނުތަކުގެ ސާފުކަމ

ގަވާހަކަ



6 ވަނަބަޔަ

ކުރިއަށް ދާނެ ގޮތް ބަލާ ދިމާލުތައް

ކުރިއަށް ދާނެ ގޮތް ބަލާ ދިމާލުތަކަށް ވާ ގޮތުގައި ކުރިއަށް ގެންދާ ކަންތައް ތަކުގެ ތަފްޞީލު ތަކެއް ތަކެއް ދެމެދު ގުޅުން ހުރި ގޮތް ބަލާ ދިމާލުތަކުގެ ތަފްޞީލު ކުރިއަށް ގެންދާ ކަންތައް

ތަކެއްޗާ ގުޅިގެން ދަތުރުކުރާ ފަރާތްތަކުން ދައްކަންޖެހޭ ފައިސާ ދައްކާ ގޮތަށް ބަދަލުގައި ދަތުރުކުރާ ފަރާތްތަކުން ދައްކަންޖެހޭ ފައިސާ ދައްކާ ގޮތަށް ބަދަލުކުރުން ފަދަ ކަންކަމެއް ކުރިއަށް ގެންދާ ގޮތަށް ކަނޑައަޅާ ފަރާތްތަކާ ގުޅިގެން

ތަކުރާރުކުރާ ގޮތަށް ބަދަލުކުރެވިގެންދާ ކަންތައްތަކާ ގުޅިގެން ކަންކަމުގެ ދަށްދެނެ ދިރާސާ ކުރުމަށް ބޭނުންކުރާ ކަންތައްތަކެވެ. ކަންކަމުގެ ދަށްދެނެ ދިރާސާ ކުރުމަށް ބޭނުންކުރާ ކަންތައްތަކަކީ ކަންކަމުގެ ދަށްދެނެ ދިރާސާ ކުރުމަށް ބޭނުންކުރާ ކަންތައްތަކެވެ.

ކަންކަމުގެ ދަށްދެނެ ދިރާސާ ކުރުން

ދިވެހިރާއްޖެއިން ތިރީގައިވާ ދާއިރާތަކުގެ 99 ވަރަ ފާހަގަކުރެވިފައިވާ ކަންކަމުގެ ދަށްދެނެ ދިރާސާ ކުރުމަށް ބޭނުންކުރާ ގޮތް ދިރާސާ ކުރުން ބަލައި ގަނެ، ދިރާސާ ކުރުމަށް ބޭނުންކުރާ ގޮތް ބަދަލުކުރެވިގެންދާ ގޮތަށް ބަދަލުކުރުން ކަންކަމުގެ ދަށްދެނެ ދިރާސާ ކުރުމަށް ބޭނުންކުރާ ގޮތް ބަދަލުކުރުން.

6 ވަނަބައި

ކަންކަމުގެ ދަށް ގޮތް ދެނެގަތުން

ތިރީގައިވާ ފާހަގަކުރެވިފައިވާ 11 ފާޑުގައި ތިބި ތިރީގައިވާ ފާހަގަކުރެވިފައިވާ ގޮތްތަކުގެ 5.10 ފާހަގަކުރެވިފައިވާ ކަންކަމުގެ ދަށް ހިންގުމަށް ގެންގުވާ ބަދަލުތަކާ ގުޅިގެން ދެނެގަތުމަށް، ކުރިއަށް ގެންދާ ކަންތައްތަކުގެ ތަފުސީލު ހުށަހެޅުމަށް ކަންކަމުގެ ދަށްދެނެ ދިރާސާ ކުރުމަށް ބޭނުންކުރާ ގޮތް ދެނެގަތުމަށް، ކުރިއަށް ގެންދާ ކަންތައްތަކުގެ ތަފުސީލު ހުށަހެޅުމަށް ކަންކަމުގެ ދަށްދެނެ ދިރާސާ ކުރުމަށް ބޭނުންކުރާ ގޮތް ދެނެގަތުމަށް، ތިރީގައިވާ ފާހަގަކުރެވިފައިވާ 12 ފާޑުގައި ތިބި ތިރީ ކަންކަމުގެ ދަށްދެނެ ދިރާސާ ކުރުމަށް ބޭނުންކުރާ ގޮތް ދެނެގަތުމަށް.

ތިރީގައިވާ ފާހަގަކުރެވިފައިވާ 100 ވަރަ ފާހަގަކުރެވިފައިވާ ކަންކަމުގެ ދަށް ހިންގުމަށް ބޭނުންކުރާ ގޮތް ދެނެގަތުމަށް ކަންކަމުގެ ދަށްދެނެ ދިރާސާ ކުރުމަށް ބޭނުންކުރާ ގޮތް ދެނެގަތުމަށް، ތިރީ ކަންކަމުގެ ދަށްދެނެ ދިރާސާ ކުރުމަށް ބޭނުންކުރާ ގޮތް ދެނެގަތުމަށް ކަންކަމުގެ ދަށް ހިންގުމަށް ބޭނުންކުރާ ގޮތް ދެނެގަތުމަށް ކަންކަމުގެ ދަށްދެނެ ދިރާސާ ކުރުމަށް ބޭނުންކުރާ ގޮތް ދެނެގަތުމަށް ކަންކަމުގެ ދަށް ހިންގުމަށް ބޭނުންކުރާ ގޮތް ދެނެގަތުމަށް.

ތަކުރާރުކުރާ ފަރާތްތަކުގެ ފަރާތުން ދައްކާ ދަށުގައި ބަލައިގަންނަ ކަންކަމާ ގުޅިގެން ދެ ގޮތަކަށް ބަލައިގަންނަ ކަންކަމާ ގުޅިގެން ދެ ގޮތަކަށް 5.15 ވަނަ ދަށުގައި ބަލައިގަންނަ ކަންކަމާ ގުޅިގެން ތަކުރާރުކުރާ ފަރާތުން ދައްކާ ދަށުގައި ބަލައިގަންނަ ކަންކަމާ ގުޅިގެން ދެ ގޮތަކަށް، ދެ ގޮތަށްވެސް ދަށުގައި ބަލައިގަންނަ ކަންކަމާ ގުޅިގެން ތަކުރާރުކުރާ ފަރާތުން ދައްކާ ދަށުގައި ބަލައިގަންނަ ކަންކަމާ ގުޅިގެން ދެ ގޮތަށް ބަލައިގަންނަ ކަންކަމާ ގުޅިގެން ދެ ގޮތަށްވެސް

ކަނޑައެޅުމުގެ ދަށުން ހިންގާ ކަންތައްތައް

ކަނޑައެޅުމުގެ ދަށުން ހިންގާ ތަކެއްޗަށް ބަލާއިރު ކަނޑައެޅުމުގެ ދަށުން ހިންގާ ކަންތައްތަކުގެ ތަފާތު ގޮތްތަކާ ގުޅިގެން ކަނޑައެޅުމުގެ ދަށުން ހިންގާ ކަންތައްތަކަށް ވަކި ގޮތަކަށް ބަލަންޖެހެ ދާ ކަންތައްތަކެއް ހުންނަ ކަމަށް ފާހަގަ ކުރެވެ ދާ ކަމަށް ބަލާ ކަނޑައެޅުމުގެ ދަށުން ހިންގާ ކަންތައްތަކުގެ ހިންގުން ބަލަ ހެޔޮ ގޮތަށް ހިންގުމަށް ބެލެ ހެދުމުގެ ދަށުން

- ކައުންސިލްގެ ދާއިރާގެ ތެރޭގައި ބޭނުންވާ ގޮތަށް ކަނޑައެޅުން ކުރުމަށް ކައުންސިލަށް ބާރު ދިނުމާ ގުޅިގެން ކަނޑައެޅުންތަކުގެ ތެރެއިން ކައުންސިލަށް ބާރު ދެވިފައިވާ ކަންކަމާ ގުޅިގެން ކަނޑައެޅުންތައް ހަދައި ކަނޑައެޅުންތައް ބާރުވެރިކުރުން.
- ކައުންސިލްގެ ދާއިރާގެ ތެރޭގައި ކުރިއަށް ގެންދާ ކަންތައްތަކާ ގުޅިގެން ކައުންސިލްގެ ކަންތައްތަކުގެ ތެރެއިން ކައުންސިލަށް ބާރު ދެވިފައިވާ ކަންކަމާ ގުޅިގެން ކަނޑައެޅުންތައް ހަދައި ކަނޑައެޅުންތައް ބާރުވެރިކުރުން.
- ކައުންސިލްގެ ދާއިރާގެ ތެރޭގައި ކުރިއަށް ގެންދާ ކަންތައްތަކާ ގުޅިގެން ކައުންސިލްގެ ކަންތައްތަކުގެ ތެރެއިން ކައުންސިލަށް ބާރު ދެވިފައިވާ ކަންކަމާ ގުޅިގެން ކަނޑައެޅުންތައް ހަދައި ކަނޑައެޅުންތައް ބާރުވެރިކުރުން.
- ކައުންސިލްގެ ދާއިރާގެ ތެރޭގައި ކުރިއަށް ގެންދާ ކަންތައްތަކާ ގުޅިގެން ކައުންސިލްގެ ކަންތައްތަކުގެ ތެރެއިން ކައުންސިލަށް ބާރު ދެވިފައިވާ ކަންކަމާ ގުޅިގެން ކަނޑައެޅުންތައް ހަދައި ކަނޑައެޅުންތައް ބާރުވެރިކުރުން.
- ކައުންސިލްގެ ދާއިރާގެ ތެރޭގައި ކުރިއަށް ގެންދާ ކަންތައްތަކާ ގުޅިގެން ކައުންސިލްގެ ކަންތައްތަކުގެ ތެރެއިން ކައުންސިލަށް ބާރު ދެވިފައިވާ ކަންކަމާ ގުޅިގެން ކަނޑައެޅުންތައް ހަދައި ކަނޑައެޅުންތައް ބާރުވެރިކުރުން.

6 ވަސަތާ

ކައުންސިލްގެ ކަންތައްތަކާ ގުޅިގެން

ކައުންސިލްގެ ކަންތައްތަކާ ގުޅިގެން ކަނޑައެޅުންތަކުގައި ކައުންސިލަށް ބާރު ދެވިފައިވާ ކަންކަމާ ގުޅިގެން ކަނޑައެޅުންތައް ހަދައި ކަނޑައެޅުންތައް ބާރުވެރިކުރުން. ކަނޑައެޅުންތަކުގެ ތެރެއިން ކައުންސިލްގެ ކަންތައްތަކާ ގުޅިގެން ކަނޑައެޅުންތަކުގެ ތެރެއިން ކައުންސިލަށް ބާރު ދެވިފައިވާ ކަންކަމާ ގުޅިގެން ކަނޑައެޅުންތައް ހަދައި ކަނޑައެޅުންތައް ބާރުވެރިކުރުން.

ތަކެތި ހިފެހެއްޓުމަށް ބޭނުންކުރާ ގޯނި ބަދަލުކުރުން ކަމަށް ވާނަމަ ކަނޑައެޅިފައިވާ ގޯނި ބަދަލުކުރުމުގެ ގޮތް ދަށުން ކަނޑައެޅިގެންވާ ގޯނި ބަދަލުކުރ

ﷺ ﷺ ﷺ

ކަންތައް ހިންގުމުގެ ދަށްދެނެގަތުން

1. ތަކެތި ގެންނަ ދުވަހުން ފެށިގެން 5 ދުވަހުގެ ތެރޭގައި ތަކެތި ގެންނަ ފަރާތަށް ދަންނަވައި ބަލައިގަތުން.
2. ތަކެތި ގެންނަ ފަރާތަށް ދަންނަވާ ދުވަހުގެ ތެރޭގައި ތަކެތި ގެންނަ ފަރާތަށް ބަލައިގަތުމަށް ކުރިން ތަކެތި ގެންނަ ފަރާތަށް ދަންނަވާ ގޮތަށް

ކުއްލިއަދު ފާސްކުރުންތަކުގެ ފަހުން ދެން ކުރަންޖެހޭ ކަންތައް ކަނޑައަޅާނެ.

4 ވިއަފާރި ފަރާތް: ވިއަފާރި ފަރާތެއް ހޯދުމަށް ކުރިއަރުވާ ވިއަފާރިއަކީ ގައުމީ ސަރުކާރުގެ ވިއަފާރިއަކަށް ވުރެ ގާތްގަނޑު ގުޅުމެއް ހުރި ވިއަފާރިއަކަށް ވާނަމަ ވެސް ގާތްގަނޑު ގުޅުމެއް ހުރި ފަރާތެއް.

5 ކުރިމަތިވާ ފަރާތް: ކުރިމަތިވާ ކުއްލިއަދު ފާސްކުރުންތަކުގެ ތެރެއިން ގާތްގަނޑު ގުޅުމެއް ހުރި ފަރާތަކާ ގުޅިގެން ކަންތައް ކުރަންވާނެ ފަރާތް.

6 ހިންގުމާ ގުޅުންހުރި ފަރާތް: ހިންގުމާ ގުޅުންހުރި ފަރާތެއް ކުއްލިއަދު ފާސްކުރުން ކުރިއަށް ގެންދާ ގޮތުގެ ތެރެއިން ދެވަނަ ފަންގިފިލުވުމުގެ ކުރިން ހިންގުމާ ގުޅުންހުރި ފަރާތަކާ ގުޅިގެން ކަންތައް ކުރަންވާނެ. ދެ ފަރާތަކަށް ވުރެ ގިނަ ފަރާތްތަކާ ގުޅިގެން ކަންތައް ކުރަންވާނެ ކަމަށް ވެސް ކުއްލިއަދު ފާސްކުރުންތަކުގައި ބަޔާންކުރެވިދާނެ. ހިންގުމާ ގުޅުންހުރި ފަރާތްތަކާ ގުޅިގެން ކަންތައް ކުރަންވާނެ ގޮތް ކުއްލިއަދު ފާސްކުރުމުގެ ކުރިން ކުރިއަރާ ކުއްލިއަދު ފާސްކުރުންތަކުގެ ތެރެއިން ކޮންކަމެއް ކުރަންވާނެ ކަމުގެ ގޮތުގައި ކަނޑައަޅާ ފާސްކުރެވިދާނެ.

7 ތިމާވެސް ފަރާތްތަކާ ފަރާތް: ތިމާވެސް ފަރާތަކާ ފަރާތް ގުޅުމުގެ ކުރިން ފަރާތުގެ ކާނޫނީ ދާއިރާ ހަމަ ކަށަވަރުކުރުމަށް ކުއްލިއަދު ފާސްކުރުންތަކުގެ ތެރެއިން ކޮންކަމެއް ކުރަންވާނެ ކަމުގެ ގޮތުގައި ކަނޑައަޅާ ފާސްކުރެވިދާނެ.

8 ތަންކޮޅުތަކުގެ ތަކެއްޗާ ގުޅުން: ތަންކޮޅުތަކުގެ ތަކެއްޗާ ގުޅުމެއް ހުރި ތަކެއްޗާ ގުޅުން ކުރިއަށް ގެންދާ ގޮތުގެ ތެރެއިން ކޮންކަމެއް ކުރަންވާނެ ކަމުގެ ގޮތުގައި ކަނޑައަޅާ ފާސްކުރެވިދާނެ.

9 ފ.ހ.ތ.ފ ކަށަވަރުކުރުން: ފ.ހ.ތ.ފ ކަށަވަރުކުރުމަށް ކުރިއަރުވާ ފ.ހ.ތ.ފ ކަށަވަރުކުރުމުގެ ފަރާތް ކަނޑައަޅާ ފ.ހ.ތ.ފ ކަށަވަރުކުރުމުގެ ކުރިން ކުރަންވާ ކަންތައް ކަނޑައަޅާ ފ.ހ.ތ.ފ ކަށަވަރުކުރުމުގެ ކުރިން ކުރަންވާ ކަންތައް ކުރަންވާ ގޮތް ކަނޑައަޅާ ފ.ހ.ތ.ފ ކަށަވަރުކުރުމުގެ ކުރިން ކުރަންވާ ކަންތައް ކުރަންވާ ގޮތް ކަނޑައަޅާ ފާސްކުރެވިދާނެ.

6 ފަސްގަދިކަން

10. ތިއްބެވ: ތިއްބެވ ކަންކަމުގެ ފާހަގަކުރުން ކަނޑައަޅާ ކަންކަމާ ގުޅުންހުރި ތިއްބެވ ފަރާތަށް ދެއްކުމަށް ކަނޑައަޅާ ގޮތަކީ. ތިން ދުވަހުގެ ތެރޭ 5 ދިވެހިރާއްޖެ ބޭންކުގެ ދަށުގައި ތިއްބެވ ހުށަހަޅާ ފަރާތަށް ދެއްކުން.

11. ތިން ދުވަހުގެ ތެރޭ: ތިން ދުވަހުގެ ތެރޭ ކަނޑައަޅާ ގޮތަކީ ކަނޑައަޅާ ދުވަހުގެ ތެރޭ ކަމަށް ވާ ދުވަސް.

ގަޑިކުރުމުގެ ކުށް

ކަނޑައަޅާ ގަޑިކުރުމުގެ ތެރެއިން ކަނޑައަޅާ ގޮތަށް ނުވަތަ ކަނޑައަޅާ ގަޑީގައި ކަންކަން ނުކުރުން ގަޑިކުރުމުގެ ކުށެއް ކަމަށް ބެލެވޭނެ. ތިން ދުވަހުގެ ތެރޭ ގަޑިކުރުމުގެ ކުށް ކަނޑައަޅާ ގޮތަށް ދެއްކުމަށް ކަނޑައަޅާ ދުވަހުގެ ތެރޭ ދެއްކުން ދެއްކުމަށް ކަނޑައަޅާ ގޮތަށް ދެއްކުމަށް ކަނޑައަޅާ ދުވަހުގެ ތެރޭ ދެއްކުން ދެއްކުމަށް ކަނޑައަޅާ ގޮތަށް ދެއްކުމަށް ކަނޑައަޅާ ދުވަހުގެ ތެރޭ ދެއްކުން.

6 ވަގުތުން

ކަނޑައަޅާ ގަޑިކުރުމުގެ ކުށް ކަނޑައަޅާ ގޮތަށް ދެއްކުމަށް ކަނޑައަޅާ ދުވަހުގެ ތެރޭ ދެއްކުން ދެއްކުމަށް ކަނޑައަޅާ ގޮތަށް ދެއްކުމަށް ކަނޑައަޅާ ދުވަހުގެ ތެރޭ ދެއްކުން. ކަނޑައަޅާ ގަޑިކުރުމުގެ ކުށް ކަނޑައަޅާ ގޮތަށް ދެއްކުމަށް ކަނޑައަޅާ ދުވަހުގެ ތެރޭ ދެއްކުން ދެއްކުމަށް ކަނޑައަޅާ ގޮތަށް ދެއްކުމަށް ކަނޑައަޅާ ދުވަހުގެ ތެރޭ ދެއްކުން.

1. ގަޑިކުރުމުގެ ކުށް ކަނޑައަޅާ ގޮތަށް ދެއްކުމަށް ކަނޑައަޅާ ދުވަހުގެ ތެރޭ ދެއްކުން ދެއްކުމަށް ކަނޑައަޅާ ގޮތަށް ދެއްކުން.

   ހ. ކަނޑައަޅާ ގަޑިކުރުމުގެ ކުށް ކަނޑައަޅާ ގޮތަށް ދެއްކުން.

   ށ. ގަޑިކުރުމުގެ ކުށް ކަނޑައަޅާ ގޮތަށް ދެއްކުމަށް ކަނޑައަޅާ ދުވަހުގެ ތެރޭ ދެއްކުން. ދެ ފަރާތަށް ވެ ކަނޑައަޅާ ގޮތަށް ދެއްކުމަށް ކަނޑައަޅާ ދުވަހުގެ ތެރޭ ދެއްކުން ދެއްކުމަށް ކަނޑައަޅާ ގޮތަށް ދެއްކުމަށް ކަނޑައަޅާ ދުވަހުގެ ތެރޭ ދެއްކުން. ދެ ފަރާތަށް ވެ ކަނޑައަޅާ ގޮތަށް ދެއްކުމަށް ކަނޑައަޅާ ދުވަހުގެ ތެރޭ ދެއްކުން ދެއްކުމަށް ކަނޑައަޅާ ގޮތަށް ދެއްކުމަށް ކަނޑައަޅާ ދުވަހުގެ ތެރޭ ދެއްކުން.

   ނ. ކަނޑައަޅާ ގަޑިކުރުމުގެ ކުށް ކަނޑައަޅާ ގޮތަށް ދެއްކުން.



- ހަނގުރާމަ ދަށްކުރުމަށާ، ސަލާމަތާ ދުވަހުގެ ތަކެތި ހޯދައިދިނުމަށް ކަންތައް ކުރުން. ހާދިސާ ހިނގާ ތަނުގައި ހަނގުރާމަ ދަށްކުރުމަށް ކުރިއަރުވާ ކަންތައް ހަނގުރާމަ ދަށްކުރުމަށް ކުރިއަރުވާ ކަންތައްތަކާ ގުޅިގެން ކުރުން.
- ދަށްކުރާ ތަނުގައި ތިބި ބައެއްގެ ގުޅުން ހިފެހެއްޓުން.

ހަލާކު ފާސްކުރުން

ހިނގާ ތަނުގައި ކުރިން ހުރި ހަލާކު ކަ 15 ގެ ތެރެއިން ފާސްކުރަންވާނެ. ތިރީގައި ދެވޭ ކަ 15 ގެ ތެރެއިން ފާސްކުރަންވާނެ ހަލާކު ފެށުމުގެ ކުރިން ތަކެތި ހޯދައިދިނުމާ ގުޅޭ ކަ، ހަލާކު ފާސްކުރުމުގައި ކުރިން ހުރި ތަކެތި ހޯދައިދިނުމާ ގުޅޭ ކަ، ދަށްކުރާ ތަނުގައި ތިބި ބައެއްގެ ގުޅުން ހިފެހެއްޓުމާ ގުޅޭ ކަ، ހަނގުރާމަ ދަށްކުރުމަށާ ގުޅޭ ކަ، ހަނގުރާމަ ދަށްކުރުމަށް ކުރިއަރުވާ ކަންތައްތަކާ ގުޅޭ ކަ، ސަލާމަތާ ދުވަހުގެ ތަކެތި ހޯދައިދިނުމާ ގުޅޭ ކަ، ހަނގުރާމަ ދަށްކުރުމަށާ، ސަލާމަތާ ދުވަހުގެ ތަކެތި ހޯދައިދިނުމަށް ކަންތައް ކުރުން ގެ ތެރެއިން ކަ 15 ގެ ތެރެއިން ފާސްކުރަންވާނެ.

6 ވަގުތީ

ގުޅުން ހިފެހެއްޓުމާ ބެހޭ ކަންތައް ކުރުން

ވަގުތީ ބަދަލެއްގައި ގުޅުން ހިފެހެއްޓުމާ ބެހޭ ކަންތައް ކުރުމަށް ކުރިން ގުޅުން ހިފެހެއްޓުމާ ގުޅޭ ކަންތައް ކުރުމަށް ކުރިއަރުވާ ކަންތައްތަކާ ގުޅިގެން ގުޅުން ހިފެހެއްޓުމާ ގުޅޭ ކަ، ގުޅުން ހިފެހެއްޓުމާ ގުޅޭ ކަ ދަށްކުރާ ތަނުގައި ތިބި ބައެއްގެ ގުޅުން ހިފެހެއްޓުމާ ގުޅޭ ކަ، ދަށްކުރާ ތަނުގައި ތިބި ބައެއްގެ ގުޅުން ހިފެހެއްޓުމާ ގުޅޭ ކަ، ހަނގުރާމަ ދަށްކުރުމަށާ، ސަލާމަތާ ދުވަހުގެ ތަކެތި ހޯދައިދިނުމަށް ކަންތައް ކުރުން ގެ ތެރެއިން ކަ 15 ގެ ތެރެއިން ފާސްކުރަންވާނެ.

ހަލާކު ތަކެތި ހޯދައިދިނުމާ ގުޅޭ ކަ

ގުޅުން ހިފެހެއްޓުމާ ގުޅޭ ކަ 97 ގެ ތެރެއިން ހާދިސާ ހިނގާ ތަނުގައި ދަށްކުރާ ތަނުގައި ތިބި ބައެއްގެ ގުޅުން ހިފެހެއްޓުމާ ގުޅޭ ކަ، ގުޅުން ހިފެހެއްޓުމާ ގުޅޭ ކަ ދަށްކުރާ ތަނުގައި ތިބި ބައެއްގެ ގުޅުން ހިފެހެއްޓުމާ ގުޅޭ ކަ، ހަނގުރާމަ ދަށްކުރުމަށާ، ސަލާމަތާ ދުވަހުގެ ތަކެތި ހޯދައިދިނުމަށް ކަންތައް ކުރުން ގެ ތެރެއިން ކަ 15 ގެ ތެރެއިން ފާސްކުރަންވާނެ.

ފާސްކޮށް ބަޔާންކުރުން

ކާބަން ފުޓްޕްރިންޓް ގެންގުޅުމުގެ ކުރިމަތީގައި ހުރި ކަންކަމާ ބެހޭ ފާސްކޮށް ބަޔާންކުރުމަކީ ކާބަން ފުޓްޕްރިންޓް ގެންގުޅުމުގެ ދަށުން ކުރިއަށް ގެންދާ ކަންކަމުގެ ތަފާތު ގޮތްތަކާ ގުޅިގެ

6 ވަނަބައި

ފާސްކޮށް ބަލައިގަނެ ކަންކަން ހިނގައިދާ ގޮތް

ބައެއް ފާސްކޮށް ބަލައިގަނެ ކަންކަން ހިނގައިދާ ގޮތަކީ ކުރިން ނިންމާ ކަންތައްތަކުގެ ތަފާތު ގޮތްތަކެއް ކަމުގައި ވާނެ ކަމަށް ބަލާ ކަންތައްތަކެވެ. ފާސްކޮށް ބަލައިގަނެ ކަންކަން ހިނގައިދާ ގޮތަށް ބަލާ ކަންތައްތަކަކީ ފާސްކޮށް ބަލައިގަނެ ކަންކަން ހިނގައިދާ ގޮތުގެ ތެރެއިން ބަލާ ކަންތައްތަކެއް ކަމުގައި ވާ ކަމަށް ބަލާ ކަންތައްތަކެވެ. ފާސްކޮށް ބަލައިގަނެ ކަންކަން ހިނގައިދާ ގޮތުގެ ތެރެއިން ބަލާ ކަންތައްތަކަކީ ކުރިން ނިންމާ ކަންތައްތަކުގެ ތަފާތު ގޮތްތަކެއް ކަމުގައި ވާ ކަމަށް ބަލާ ކަންތައްތަކެވެ. ފާސްކޮށް ބަލައިގަނެ ކަންކަން ހިނގައިދާ ގޮތުގެ ތެރެއިން ބަލާ ކަންތައްތަކަކީ ކުރިން ނިންމާ ކަންތައްތަކުގެ ތަފާތު ގޮތްތަކެއް ކަމުގައި ވާ ކަމަށް ބަލާ ކަންތައްތަކެވެ. ފާސްކޮށް ބަލައިގަނެ ކަންކަން ހިނގައިދާ ގޮތުގެ ތެރެއިން ބަލާ ކަންތައްތަކަކީ ކުރިން ނިންމާ ކަންތައްތަކުގެ ތަފާތު ގޮތްތަކެއް ކަމުގައި ވާ ކަމަށް ބަލާ ކަންތައްތަކެވެ.

ފާސްކޮށް ބަލައިގަނެ ކަންކަން ހިނގައިދާ ގޮތުގެ ތެރެއިން ބަލާ ކަންތައްތަކަކީ ކުރިން ނިންމާ ކަންތައްތަކުގެ ތަފާތު ގޮތްތަކެއް ކަމުގައި ވާ ކަމަށް ބަލާ ކަންތައްތަކެވެ. ފާސްކޮށް ބަލައިގަނެ ކަންކަން ހިނގައިދާ ގޮތުގެ ތެރެއިން ބަލާ ކަންތައްތަކަކީ ކުރިން ނިންމާ ކަންތައްތަކުގެ ތަފާތު ގޮތްތަކެއް ކަމުގައި ވާ ކަމަށް ބަލާ ކަންތައްތަކެވެ. ފާސްކޮށް ބަލައިގަނެ ކަންކަން ހިނގައިދާ ގޮތުގެ ތެރެއިން ބަލާ ކަންތައްތަކަކީ ކުރިން ނިންމާ ކަންތައްތަކުގެ ތަފާތު ގޮތްތަކެއް ކަމުގައި ވާ ކަމަށް ބަލާ ކަންތައްތަކެވެ.

ފާސްކޮށް ބަލައިގަނެ ކަންކަން ހިނގައިދާ ގޮތުގެ ތެރެއިން ބަލާ ކަންތައްތަކަކީ ކުރިން ނިންމާ ކަންތައްތަކުގެ ތަފާތު ގޮތްތަކެއް ކަމުގައި ވާ ކަމަށް ބަލާ ކަންތައްތަކެވެ. ފާސްކޮށް ބަލައިގަނެ ކަންކަން ހިނގައިދާ ގޮތުގެ ތެރެއިން ބަލާ ކަންތައްތަކަކީ ކުރިން ނިންމާ ކަންތައްތަކުގެ ތަފާތު ގޮތްތަކެއް ކަމުގައި ވާ ކަމަށް ބަލާ ކަންތައްތަކެވެ. ފާސްކޮށް ބަލައިގަނެ ކަންކަން ހިނގައިދާ ގޮތުގެ ތެރެއިން ބަލާ ކަންތައްތަކަކީ ކުރިން ނިންމާ ކަންތައްތަކުގެ ތަފާތު ގޮތްތަކެއް ކަމުގައި ވާ ކަމަށް ބަލާ ކަންތައްތަކެވެ.

ފާސްކޮށް ބަލައިގަނެ ކަންކަން ހިނގައިދާ ގޮތުގެ ތެރެއިން ބަލާ ކަންތައްތަކަކީ ކުރިން ނިންމާ ކަންތައްތަކުގެ ތަފާތު ގޮތްތަކެއް ކަމުގައި ވާ ކަމަށް ބަލާ ކަންތައްތަކެވެ. ފާސްކޮށް ބަލައިގަނެ ކަންކަން ހިނގައިދާ ގޮތުގެ ތެރެއިން ބަލާ ކަންތައްތަކަކީ ކުރިން ނިންމާ ކަންތައްތަކުގެ ތަފާތު ގޮތްތަކެއް ކަމުގައި ވާ ކަމަށް ބަލާ ކަންތައްތަކެވެ. ފާސްކޮށް ބަލައިގަނެ ކަންކަން ހިނގައިދާ ގޮތުގެ ތެރެއިން ބަލާ ކަންތައްތަކަކީ ކުރިން ނިންމާ ކަންތައްތަކުގެ ތަފާތު ގޮތްތަކެއް ކަމުގައި ވާ ކަމަށް ބަލާ ކަންތައްތަކެވެ.

ސަލާހުދީނު ބަދަލު

ސަލާހުދީނު ބަދަލު ކަމަށް ބަލާ ކަންތައްތަކަކީ ކުރިން ނިންމާ ކަންތައްތަކުގެ ތަފާތު ގޮތްތަކެއް ކަމުގައި ވާ ކަމަށް ބަލާ ކަންތައްތަކެވެ. ސަލާހުދީނު ބަދަލު ކަމަށް ބަލާ ކަންތައްތަކަކީ ކުރިން ނިންމާ ކަންތައްތަކުގެ ތަފާތު ގޮތްތަކެއް ކަމުގައި ވާ ކަމަށް ބަލާ ކަންތައްތަކެވެ. ސަލާހުދީނު ބަދަލު ކަމަށް ބަލާ ކަންތައްތަކަކީ ކުރިން ނިންމާ ކަންތައްތަކުގެ ތަފާތު ގޮތްތަކެއް ކަމުގައި ވާ ކަމަށް ބަލާ ކަންތައްތަކެވެ. ސަލާހުދީނު ބަދަލު ކަމަށް ބަލާ ކަންތައްތަކަކީ ކުރިން ނިންމާ ކަންތައްތަކުގެ ތަފާތު ގޮތްތަކެއް ކަމުގައި ވާ ކަމަށް ބަލާ ކަންތައްތަކެވެ. ސަލާހުދީނު ބަދަލު ކަމަށް ބަލާ ކަންތައްތަކަކީ ކުރިން ނިންމާ ކަންތައްތަކުގެ ތަފާތު ގޮތްތަކެއް ކަމުގައި ވާ ކަމަށް ބަލާ ކަންތައްތަކެވެ.

ދިވެހިރާއްޖެ ފިނިކަން ހާސިލުކުރުމަށް ކުރިއަށް ގެންދާ ކަންތައްތަކާ ގުޅިގެން ކަންކަމުގައި ދެ ގޮތަކަށް ބަލާ ބަލައި ގެންދާ ކަންތައްތަކުގެ ތެރެއިން ކުރިއަށް

ކުންފުނި ތަރައްޤީކުރުމަށް ފައިނޭންސް ކުރިއަށްގެންދާ ގޮތުގެ ތަފާތު ގޮތްތައް ބެލެހެއްޓުމަށް ދަތި ކަންކަމެއް ކުންފުނިން ދިރާސާ ކުރެއްވި 235 ވިއުގައި ހުރިކަން ފާހަގަ ކުރެއްވިއެވެ. ތަފާތު ގޮތްތަކުގެ ފައިނޭންސް ކުރިއަށްގެންދާ ގޮތުގައި ދިމާވާ ދަތި ކަންކަމާ ގުޅިގެން ކުންފުނިން ދިރާސާ ކުރެއްވި ގޮތް ބަލައި ގެންނަ ގޮތަށް ބަދަލުތައް ގެނެވުނެވެ.

ވީމާ ތަރައްޤީކުރުމަށް ބޭނުންވާ ފައިނޭންސް ގެނައުމުގައި ކުންފުނިން 77 ވަނަ ވާހަކަ ދަންނަވާ ދިރާސާ ކުރެއްވި ކަންކަމުގެ ތެރެއިން ކުންފުނިއަށް ބާރުގަދަ ގޮތަށް ހީވެ ދިޔަ ކަންކަމަށް ބަލައި ގެންނަ ގޮތަށް ބަދަލުތައް ގެނެވުނެވެ.

ކާރްބަން ފުޓްޕްރިންޓް ދަށްކުރުމަށް ކުންފުނި ދަށަށް ގެންގުޅޭ ގޮތް

6 ވަނަ ބައި

ކާބަން ފުޓްޕްރިންޓް، ސިފާ ކާބަން ފުޓްޕްރިންޓް، ތަކެއް ކާބަން ފުޓްޕްރިންޓް ދުއްވައި ދާނެ ގޮތް، ކާބަން ފުޓްޕްރިންޓް ތަކުގެ ތެރެއިން ކުންފުނިން ކުރިއަށް ގެންދާ ގޮތް، ކާބަން ފުޓްޕްރިންޓް ތަކުގެ ތެރެއިން ކުންފުނިން ދަށްކުރަން ބޭނުންވާ ގޮތް، ދިގުމުއްދަތު ކާބަން ފުޓްޕްރިންޓް ދަށްކުރުމަށް ކުންފުނިން ކުރިއަށް ގެންދާ ގޮތް، ކާބަން ފުޓްޕްރިންޓް ދަށްކުރުމަށް ކުންފުނިން ކުރިއަށް ގެންދާ ގޮތުގެ ތެރެއިން ކާބަން ފުޓްޕްރިންޓް ދަށްކުރުމަށް ކުންފުނި ދަށަށް ގެންގުޅޭ ގޮތް ބަލައި ގެންނަ ގޮތަށް ބަދަލުތައް ގެނެވުނެވެ.

1. ކާބަން ފުޓްޕްރިންޓް ކުރުމުގެ ތަފާތު ގޮތްތަކުގެ ތެރެއިން ކުންފުނިން ކުރިއަށް ގެންދާ ގޮތް، ތަފާތު ގޮތްތަކުގެ ތެރެއިން ކުންފުނިން ކުރިއަށް ގެންދާ ގޮތުގެ ތެރެއިން ކާބަން ފުޓްޕްރިންޓް ދަށްކުރުމަށް ބޭނުންވާ ގޮތް
2. ކާބަން ފުޓްޕްރިންޓް ތަކުގެ ތެރެއިން ކުންފުނިން ދަށްކުރަން ބޭނުންވާ ގޮތް

ކުންފުނިން ކާބަން ފުޓްޕްރިންޓް ދަށްކުރުމަށް ކުރިއަށް ގެންދާ ގޮތުގެ ތެރެއިން ކާބަން ފުޓްޕްރިންޓް ދަށްކުރުމަށް ބޭނުންވާ ގޮތް ބަލައި ގެންނަ ގޮތަށް ބަދަލުތައް ގެނެވުނެވެ. ތަފާތު ގޮތްތަކުގެ ތެރެއިން ކާބަން ފުޓްޕްރިންޓް ދަށްކުރުމަށް ބޭނުންވާ ގޮތް ބަލައި ގެންނަ ގޮތަށް ބަދަލުތައް ގެނެވުނެވެ.

1. ކާބަން ފުޓްޕްރިންޓް ދަށްކުރުމުގެ ތަފާތު ގޮތްތަކުގެ ތެރެއިން ކުންފުނިން ކުރިއަށް ގެންދާ ގޮތް (ތަފާތު ކާބަން ފުޓްޕްރިންޓް، ތަފާތު ގޮތްތަކުގެ ތެރެއިން ކުރިއަށް ގެންދާ ގޮތް)
2. ތިރީގައި ކާބަން ފުޓްޕްރިންޓް (ތަފާތު ކާބަން ފުޓްޕްރިންޓް، ތަފާތު ގޮތްތަކުގެ ފަރާތްތަކުން ކާބަން ފުޓްޕްރިންޓް ކާބަން ފުޓްޕްރިންޓް ދަށްކުރުމުގެ ގޮތް).

3. ތަކެތި ވަކިކަމުގައި ބަލާނީ ހުށަހަޅާ ފަރާތުގެ (ތަކެތި ކަންބޮޑުވާ ފަރާތުގެ) ވެބްސައިޓް ބެލުމުން.
4. ފާސްކޮށް ހުށަހެޅުން.
5. ހުށަހަޅާ ފަރާތުގެ ތަކެތި ކަންބޮޑުވާ ފަރާތަށް ދަންނަވައި ކޮންޓްރެކްޓް ލިޔެ ސޮއިކުރުން.

ތަކެތި ގަތުމުގެ ކޮންމެ ކޮންޓްރެކްޓެއްގެ ދަށުން ކަންބޮޑުވާ ފަރާތަށް ދެއްކުމަށް ބާކީ ހުންނަ ފައިސާ ދެއްކުމަށް ކުރިން ކަންބޮޑުވާ ފަރާތުގެ ކާރުކަން ބަލައި ބަލައި ދެއްކުން ކުރަންވާނެ ގޮތް ކަށަވަރުކުރަންވާނެ.

1. ބަޔަށް 75%
2. ތަކެތި ބާއްވާ ފަހު 8%
3. ސީދާ ބާއްވާ ފަހު 16%

ބާއްވާ ގަނޑުތައް ބަލާ ބަލައި ދެއްކުން

ބާއްވާ ގަނޑުތައް ފުރިހަމަ ކުރުމަށް ކުރިން ކަންބޮޑުވާ ފަރާތުގެ ކާރުކަން ބަލައި ބަލައި ދެއްކުން ކުރަންވާނެ ގޮތް ކަށަވަރުކުރަންވާނެ، ފާސްކޮށް ދެއްކުމަށް ކުރިން ކަންބޮޑުވާ ފަރާތުގެ ކާރުކަން ބަލައި ބަލައި ދެއްކުން ކުރަންވާނެ ގޮތް ކަށަވަރުކުރަންވާނެ. ދެއްކުމަށް ކުރިން ކަންބޮޑުވާ ފަރާތުގެ ކާރުކަން ބަލައި ބަލައި ދެއްކުން ކުރަންވާ ގޮތް ކަށަވަރުކުރުމުގެ

8. ﻋﻤﻮﻣﻲ ﺧﺪﻣﺎﺕ ﺳﻬﻞ ﻭ ﻣﻴﺴﺮ ﺑﻨﺪﻭﺑﺴﺖ ﻛﺮﺩﻥ ﺁﻥ.
9. ﺍﻓﺰﺍﻳﺶ ﺍﻣﻨﻴﺖ ﻭ ﺣﻔﺎﻇﺖ ﺍﺯ ﺳﺮﻣﺎﻳﻪ ﻫﺎﻱ ﺍﻧﺴﺎﻧﻲ.
10. ﺍﻓﺰﺍﻳﺶ ﺳﻄﺢ ﺑﻬﺪﺍﺷﺖ ﻭ ﺍﻣﻨﻴﺖ ﻣﺤﻴﻂ ﻫﺎﻱ ﺯﻧﺪﮔﻲ ﻭ ﻛﺎﺭ.
11. ﺗﻮﺳﻌﻪ ﻭ ﺗﻘﻮﻳﺖ ﺯﻳﺮﺳﺎﺧﺖ ﻫﺎﻱ ﺣﻤﻞ ﻭ ﻧﻘﻞ.
12. ﺍﻓﺰﺍﻳﺶ ﺑﻬﺮﻩ ﻭﺭﻱ ﺍﺯ ﻓﻨﺎﻭﺭﻱ ﻫﺎﻱ ﺟﺪﻳﺪ.
13. ﺍﻓﺰﺍﻳﺶ ﺗﻮﺍﻧﺎﻳﻲ ﻫﺎ ﻭ ﻇﺮﻓﻴﺖ ﻫﺎﻱ ﺍﻧﺴﺎﻧﻲ ﻭ ﻧﻬﺎﺩﻫﺎ ﺑﺮﺍﻱ ﺍﺟﺮﺍﻱ ﺍﻫﺪﺍﻑ ﺗﻮﺳﻌﻪ.
14. ﺗﻘﻮﻳﺖ ﻣﺸﺎﺭﻛﺖ ﻋﻤﻮﻣﻲ (ﺯﻧﺎﻥ، ﺟﻮﺍﻧﺎﻥ ﻭ ﺳﺎﻟﻤﻨﺪﺍﻥ) ﺩﺭ ﺗﻤﺎﻡ ﺳﻄﻮﺡ.
15. ﺍﻓﺰﺍﻳﺶ ﺍﻣﻨﻴﺖ ﻏﺬﺍﻳﻲ.
16. ﺍﻓﺰﺍﻳﺶ ﺗﺎﺏ ﺁﻭﺭﻱ ﺍﻗﺘﺼﺎﺩﻱ ﻛﺸﻮﺭ.

ﺍﻫﺪﺍﻑ ﺗﻮﺳﻌﻪ

6 ﻓﺼﻞ

ﺍﻫﺪﺍﻑ ﺗﻮﺳﻌﻪ ﻛﻠﻲ ﺑﺮﺍﺳﺎﺱ ﺍﻫﺪﺍﻑ ﺳﻄﺢ ﺑﺎﻻ ﺗﻌﺮﻳﻒ ﺷﺪﻩ ﺍﺳﺖ ﻛﻪ ﺍﻳﻦ ﺍﻫﺪﺍﻑ ﺑﻪ ﺩﻧﺒﺎﻝ ﺍﻓﺰﺍﻳﺶ ﺍﻣﻴﺪ ﺑﻪ ﺯﻧﺪﮔﻲ ﻭ ﺑﻬﺒﻮﺩ ﻛﻴﻔﻴﺖ ﺯﻧﺪﮔﻲ ﻣﺮﺩﻡ ﻛﺸﻮﺭ ﻫﺴﺘﻨﺪ. ﺍﻳﻦ ﺍﻫﺪﺍﻑ ﺑﻪ ﺩﻧﺒﺎﻝ ﺍﻓﺰﺍﻳﺶ ﺍﻣﻴﺪ ﺑﻪ ﺯﻧﺪﮔﻲ ﻭ ﺑﻬﺒﻮﺩ ﻛﻴﻔﻴﺖ ﺯﻧﺪﮔﻲ ﻣﺮﺩﻡ ﻛﺸﻮﺭ ﺗﺎ ﺳﺎﻝ 70 ﻫﺠﺮﻱ ﺷﻤﺴﻲ ﻫﺴﺘﻨﺪ. ﺍﻳﻦ ﺍﻫﺪﺍﻑ ﺑﺮ ﺍﺳﺎﺱ ﺍﻫﺪﺍﻑ ﺗﻮﺳﻌﻪ ﺍﻱ ﻛﻪ ﺩﺭ ﺳﻨﺪ "ﺭﻭﻳﻜﺮﺩ ﺟﺪﻳﺪ ﺑﻪ ﺗﻮﺳﻌﻪ" ﺍﺭﺍﺋﻪ ﺷﺪﻩ ﺍﺳﺖ ﺗﻨﻈﻴﻢ ﺷﺪﻩ ﺍﺳﺖ. ﺩﺭ ﺍﻳﻦ ﺭﺍﺑﻄﻪ ﺍﻫﺪﺍﻑ ﺗﻮﺳﻌﻪ ﻛﻠﻲ ﺑﻪ ﺳﻪ ﺑﺨﺶ ﺍﻗﺘﺼﺎﺩ، ﻣﺮﺩﻡ ﻭ ﻣﺤﻴﻂ ﺯﻳﺴﺖ ﺗﻘﺴﻴﻢ ﺷﺪﻩ ﺍﺳﺖ ﻛﻪ ﺩﺭ ﻣﺠﻤﻮﻉ ﺷﺎﻣﻞ 16 ﻫﺪﻑ ﻛﻠﻲ ﻭ 95 ﻫﺪﻑ ﺟﺰﺋﻲ ﻣﻲ ﺑﺎﺷﺪ.

ﺍﻳﻦ ﺍﻫﺪﺍﻑ ﺑﺮ ﺍﺳﺎﺱ ﺍﺻﻮﻝ ﺗﻌﻴﻴﻦ ﺷﺪﻩ ﺩﺭ ﺳﻨﺪ ﻭ ﺍﻫﺪﺍﻑ ﺗﻮﺳﻌﻪ ﺍﻱ ﻛﻪ ﺩﺭ ﺑﺎﻻ ﺍﺷﺎﺭﻩ ﺷﺪ ﺗﻨﻈﻴﻢ ﺷﺪﻩ ﺍﺳﺖ. ﺍﻳﻦ ﺍﻫﺪﺍﻑ ﺑﺎﻳﺪ ﺩﺭ ﺍﺭﺗﺒﺎﻁ ﺑﺎ ﻳﻜﺪﻳﮕﺮ ﻭ ﺑﺎ ﺩﻳﺪ ﻳﻜﭙﺎﺭﭼﻪ ﻣﻮﺭﺩ ﺗﻮﺟﻪ ﻗﺮﺍﺭ ﮔﻴﺮﻧﺪ.

ﺍﻫﺪﺍﻑ ﻛﻠﻲ ﻭ ﺟﺰﺋﻲ ﺍﻳﻦ ﺳﻨﺪ

ﺍﻳﻦ ﺑﺨﺶ ﺑﻪ ﺑﺮﺭﺳﻲ ﺍﻫﺪﺍﻑ ﻛﻠﻲ ﻭ ﺟﺰﺋﻲ ﺍﻳﻦ ﺳﻨﺪ ﻣﻲ ﭘﺮﺩﺍﺯﺩ ﻭ ﺍﻫﺪﺍﻑ ﻛﻠﻲ ﻭ ﺟﺰﺋﻲ ﺍﻳﻦ ﺳﻨﺪ ﺭﺍ ﺑﺎ ﺍﻫﺪﺍﻑ ﺗﻮﺳﻌﻪ ﺍﻱ ﻛﻪ ﺩﺭ ﺳﻨﺪ ﺍﻓﻖ ﺍﻧﺪﺍﺯ ﺍﻳﺮﺍﻥ ﺍﺭﺍﺋﻪ ﺷﺪﻩ ﺍﺳﺖ ﻣﻘﺎﻳﺴﻪ ﻣﻲ ﻛﻨﺪ. ﺍﻳﻦ ﺑﺨﺶ ﺳﻌﻲ ﻣﻲ ﻛﻨﺪ ﺗﺎ ﻣﻴﺰﺍﻥ ﺳﺎﺯﮔﺎﺭﻱ ﺍﻫﺪﺍﻑ ﺳﻨﺪ ﺑﺎ ﺍﻫﺪﺍﻑ ﺗﻮﺳﻌﻪ ﺍﻱ ﻛﻪ ﺩﺭ ﺳﻨﺪ ﺍﻓﻖ ﺍﻧﺪﺍﺯ ﺍﻳﺮﺍﻥ ﺍﺭﺍﺋﻪ ﺷﺪﻩ ﺍﺳﺖ ﺭﺍ ﻣﺸﺨﺺ ﻛﻨﺪ.

ފާހަގަ ކުރަންވާނެ ގޮތަކީ ދިވެހިރާއްޖެ ތިމާވެށި ދިވެހިންނަށް ލިބިދާނެ ތަކެއްޗެއް ކަމުގައި ވާ ކަމަށް ބަލައިގެންނެވެ.

ތަރައްގީ ކުރެވޭ ތަންކަންތައް

ކަންތައްތަކުގެ ހިސާބު ބަލާ ދާނެ، ގުޅުތަކުގެ ތަންތަނުގައި ދަނޑުވެރިކަމުގެ ތަރައްގީ ކުރެވޭ ކަންތައްތަކުގެ ލިސްޓެއް ތައްޔާރުކުރުމަށް ދަތުރުކުރާ ފަރާތްތަކުގެ ކުރިން ދަތުރުކުރާ ފަރާތްތަކުގެ 91 ވަނަ ގައުމީ ދަތުރުތަކުގައި ބައިވެރިވެފައި . ތަނާ ހާ ގަބޫލުކުރާ ކަންތައްތަކުގެ ތަފާތުތަކެއް ކަނޑައަޅާ ފައި.

ތަރައްގީކުރާ ދާނދ

ލިޔުންތަކުގެ ތަރައްގީ ކުރެވޭ ތަންކަންތައް ލިސްޓުކުރުމަށް ގައުމީ 76 ވަނަ ގައުމީ ދަތުރުތަކުގައި ބައިވެރިވެފައި ތަރައްގީ ކުރެވޭ ދާނދ ވިއްކައިގެން ދާ ފަރާތްތަކުގެ ތަފާތުތަކެއް ކަނޑައަޅާ ފައި.

ޚާއްޞަ ގަންޑ

ލިސްޓުގައި ހުށަހަޅާ ތަންތަނުގައި ގައުމީ ދަތުރުތަކުގައި ލިޔުންތަކުގެ ތަރައްގީ ކުރެވޭ ކަންތައްތަކުގެ ލިސްޓެއް ތައްޔާރުކުރުމަށް ކުރިން ދަތުރުކުރާ ފަރާތްތަކުގެ ގައުމީ ދަތުރުތަކުގައި ބައިވެރިވެފައި ތަރައްގީ ކުރެވޭ ދާނދ ވިއްކައިގެން ދާ ފަރާތްތަކުގެ ތަފާތުތަކެއް ކަނޑައަޅާ ފައި. (ފާހިލްތަކުގައި ކަނޑައަޅާ ފަދަ 2011/04) ގައި ކުރިން ދަތުރުކުރާ ފަރާތްތަކުގެ ގައުމީ ދަތުރުތަކުގައި ލިޔުންތަކުގެ ތަރައްގީ ކުރެވޭ ކަންތައްތަކުގެ ލިސްޓުގައި ތަރައްގީ ކުރެވޭ ދާނދ ވިއްކައިގެން ދާ ފަރާތްތަކުގެ ތަފާތުތަކެއް ކަނޑައަޅާ ފައި. ތަނާ ހާ ގަބޫލުކުރާ ކަންތައްތަކުގެ ތަފާތުތަކެއް ކަނޑައަޅާ ފައި.

ކުރިން ދަތުރުކުރާ ފަރާތްތަކުގެ ގައުމީ ދަތުރުތަކުގައި ބައިވެރިވެ ފައި ތަރައްގީ ކުރެވޭ ދާނދ ވިއްކައިގެން ދާ ފަރާތްތަކުގެ ތަފާތުތަކެއް ކަނޑައަޅާ ފައި. ތަނާ ހާ ގަބޫލުކުރާ ކަންތައްތަކުގެ ތަފާތުތަކެއް ކަނޑައަޅާ ފައި.

6 ވަނަ ބައި

ﷺ ތަރައްގީ ކުރިއަށް ގެންދާ ގޮތުގެ ތެރެއިން ދިވެހި ދަރިންނަށް ކަލާނގެ ދެއްވާ ބާރުގަދަ ހަނދާންތަކާ ގުޅިގެން ދިވެހި ދަރިންގެ ދަރިންނަށް ދެން ދިވެހި ދަރިންގެ ދަރިންނަށް ދެން ދެން ދެން

ހަމަޖެހުން



7 ވަނަބާރ

ފަރާތްތަކާ ގުޅުވައިގެން ހިނގާ ކަންތައްތައް

ދާއިރާއަށް ލިބޭ ހިންގުންތަކާ ގުޅުވައިގެން ބަޔާންކުރަންޖެހޭ ކަންތައްތަކާ ގުޅުވައިގެން ދާއިރާ ކުރިއަށް ގެންދާ

- ކަންކަމުގެ ތަފުޞީލުތަކާ، ހިނގަމުންދާ، ކަންކަމުގައި ފާސްކުރަންޖެހޭ ކަންކަމަށް ކުރިއަށް ގެންދާ ކަންކަމުގައި ދެކޮޅުހެދޭ ގޮތަށް ވާ ކަންކަމުގައި ކަންކަމުގައި ދެކޮޅުހެދޭ ގޮތަށް ވާ

ﻋﻲﮕﻤﻊﺤﺸﻤﻊﻤﻮﺒﺸ ﻫ ﻋﻲﮕﻤﻊﺤﺸﻤﻊﻤﻮﺒﺪﻱ ﻤﺴﻊﻮﻋﻤﮕ ﻫﻤﺮ ﻤﺴﻪ ﺩﻭﻫﻤﻊﺯﻭ ﺮﺤﺸﺸﺤﻤﻮﺒﺸ ﺩﻭﻫﻤﻊﺯﻮﺸﮕﻤﺮ ﻫﻫﻤﻮﻫﻤﺮ ﺩﺴﻫﻤﻮﺒﻫﻤﮕﻤﺮ ﺩﻴﺤﻤﺪﻭ ﻮﻫﻤﻮﺒﻫﻤﺪﻤﺮ ﺩﺸﻫﻮﻫﮕﺒﻫﻤﺪﻤﺮﻩ ﺩﺮﻫﻤﺪﻭ ﻮﻫﺪﺒﻫﻮ. ﻫﻤﺮ ﻤﺴﻊﻮﻋﻤﺮﺒﻫﻮ ﺩﺤﻤﺮﻭﻫﻤﺪﻭ ﺓﻮﮕﻤﺮﻤﺮﺒﻫﻮ ﻫﻫﻤﻮﻫﻤﺮﺒﻫﻮﻤﺮﻩ ﻮﻮﺴ ﺩﺮﻫﻤﺪﻭ ﻮﻫﺪﺒﻫﻮ.

ﻮﻫﻤﻫﻤﺴﻊﻮﻋﻮﺒﻫ ﻤﺮﺒﻫﻮﺒﻫ ﻮﻫﻤﻫﻤﺮﻤﺮﺒﻫ ﺩﻭﻫﻤﻊﺯﻮﺒﻫﻮ ﺩﻭﻫﻤﻊﺯﻮﺒﻫﻮ ﺪﻮﺒﻫﻮﺒﻫ

ﻮﻫﻤﻫﻤﺴﻊﻮﻋﻮﺒﻫ ﻤﺮﺒﻫﻮﺒﻫ ﻫﻮﺒﻫﻤﺮﺒﻫ ﺩﻭﻫﻤﻊﺯﻮﺒﻫﻮﺒﻫ ﻫﻤﺪﻤﺮﺒﻫ ﻫﻫﻤﻫﻤﺮﻤﺮ ﻮﻫﻤﻫﻤﺮﺒﻫ ﺮﺯﻭﺮﺒﻫ ﺮﺯﻭﺮﺒﻫ ﻫﺴﻊﻮﻋﻤﺮﻩ ﺩﻭﻫﻤﻊﺯﻮﺒﻫﻮﺒﻫ ﻫﻤﺪﻤﺮﺒﻫ ﺩﺮﻫﻤﺪﻭ ﻮﻫﺪﺒﻫﻮ. ﻫﻤﺮ ﻮﻫﻤﻫﻤﺴﻊﻮﻋﻮﺒﻫ ﻤﺮﺒﻫﻮﺒﻫ ﻫﻮﺒﻫﻤﺮﺒﻫ ﺩﻭﻫﻤﻊﺯﻮﺒﻫﻮﺒﻫ ﻫﻤﺪﻤﺮﺒﻫ ﻫﻫﻤﻫﻤﺮﻤﺮ ﻮﻫﻤﻫﻤﺮﺒﻫ ﺴﻪﻫﻮﻫﻤﺮﻩ ﻎﻫﻤﺮﻫﻤﺮ ﺩﻭﻫﻤﻊﺯﻮﺒﻫﻮﺒﻫ ﻮﻫﻤﻫﻤﺮﻤﺮﺒﻫ ﻫﻤﺪﻤﺮﺒﻫﻮ.

ﻫﻤﺮ ﺩﻴﻫﻤﺮﻫﻤﺮ ﺮﻮﻫﻮﺒﻫﻤﻮ ﺩﻭﻫﻤﻊﺯﻮﺒﻫﻮﻫﻤﺮ ﻤﺮﺒﻫﻮﺒﻫﻎﺒ ﻫﻮﻤﺮﺒ ﻫﻤﺪﻤﺮﺒﻫﻮﺒﻫ ﻫﻮﻫﻮﻫﻤﺮ ﻮﻫﻤﻫﻤﺮﻤﺮﺒﻫ ﻫﻫﻤﻫﻤﺮﻤﺮ ﻫﻫﻤﻫﻤﺮﻤﺮ ﻫﻫﻤﻫﻤﺮﻤﺮ

- ﺩﻭﻭﺮﻫﺰﻗﺮﺸﻱ ﺩﺳﻮﺭﻮﻫﻱ ﻫﺪﻱ ﻭﺰﻫﺸﺮﻮﺮﮔﺮ، ﺩﻭﻭﺮﻫﺰﻗﺮﺸﺮﻮﺮﮔ ﺯﻗﺮﺪﻫﻮ ﺍﻣﺮﺯﻩﻮﺯﻩ ﻫﻭﺭﻩﺯﻩﻭﺪﻱ ﺭﻣﺮ ﺭﻭﺮﻮﺮﻱ.
- ﺩﻭﻭﺮﻫﺰﻗﺮﺸﺮﮒ ﻫﺮﺳﺰﻱﺮ ﺩﻣﺮﻱﺮﻮﺮﻫﺮﻮﺮﻱ.

ﺩﻭﻭﺮﻫﺰﻗﺮﺸﻱ ﺩﺳﻮﺭﻮﻫﻮ ﻗﺮﺸﻭﻫﺮ ﻩﻩﺮﺸﻮ

ﺩﻭﻭﺮﻫﺰﻗﺮﺸﻱ ﻗﺮﺸﻭﻫﺮ ﻩﻩﺮﺪﻱ ﺳﺮﻩﺮﻱ ﺑﺰﻫﺮﻭﺮﺸﻮ ﺩﺸﺸﻩﺪﺳﺸﻩﻱ ﺩﺮﺳﺸﺪ ﻫﻩﺮﻱ.

ﻫﺭﻭﺮﺸﻮﺮﻱ ﺩﻭﻭﺮﻫﺰﻗﺮﺸﻫﺮﻮ ﻫﺭﻭﺮﺸﻮﺮﻱ ﻫﺮﺳﺮﻱﺮﻫﻭﺮ ﺭﻮﻮﺮﻱﺮﻫﺮﺪﻫﺮ ﻫﺭﻭﺮﺸﻮﺮﻱ ﻫﺭﻭﺮﻫﺮﺳﺮﻫﻭﺮﻫﺮ ﻗﺮﻩﺮﻱﺮﻫﺮﻫﺮﻫﻭ

ﷺ ﷺ ﷺ ﷺ ﷺ ﷺ

ﷺ ﷺ ﷺ ﷺ ﷺ ﷺ

ކަންކަމުގައި ހިމެނޭ ކަންކަމާ ގުޅިގެން ދެ ފަރާތުގެ ދެމެދު ހުރިހާ ގުޅުންތަކެއް ކެނޑުމަށް ދެ ފަރާތުގެ ދެމެދު ހުރި

7 ވަނަބާރ

ގުޅަފު ކަންތަކުގެ ދާއިރާ ހިންގުމާ ގުޅިގެން ދިމާވާ ކަންކަމާ ބެހޭ ތަފާތު ދާއިރާތަކުގެ ދަށުން ކުރިއަށް ގެންދާ ކަންތައް

ކަންތައް ކުރިއަށް ގެންދާ ދާއިރާ ތަފާތު ވާ ގޮތުން ދާއިރާ ތަކުގެ ދަށުން ކުރިއަށް ގެންދާ ކަންތައް ތަކުގެ ތަފުސީލު ތަކެއް

1. ދިވެހިރާއްޖެއަށް ތިމާއަށް ފާހަގަކުރެވޭ ތަރައްޤީ ހާސިލުކުރުމުގައި ދެއްވި ގާތްގަނޑު ހިއްސާ
2. ތިމާގެ ވިސްނުން
3. ފާހަގަކުރާ ދުވަސް
4. ތިމާގެ ދަރިފުޅު
5. ކޮންމެ ދަރިފުޅަކު

ކަންތައް ހަމަކުރުން

ކަންތައް ހަމަކުރުމަށް ދިވެހިރާއްޖެ ތަރައްޤީ ހާސިލުކުރުމުގައި ގާތްގަނޑު ހިއްސާ ދެއްވި ފަރާތްތަކަށް ފާހަގަކުރާ ދުވަހެއް ކަމަށް ކަމަށް ކަމަށ

ކައުންސިލް ތަރައްގީ ދާއިރާ

ދިވެހިރާއްޖެ ތެރޭގައި ތަރައްގީ ހާސިލުކުރުމަށް ފަސްދޮށް ކައުންސިލްތަކުގެ ގޮތުގައި ކ.ތިނަދޫ ކައުންސިލް ކައުންސިލްތަކުގެ ދެމެދު ކުރިއަށް ގެންދާ ތަރައްގީ ދާއިރާ ބަލައިގަނެ، ކައުންސިލް ތަރައްގީ ދާއިރާ ބަލައިގަނެ ކުރިއަށް ގެންދާ ކަންކަމުގެ ތެރެއިން ކ.ތިނަދޫ ކައުންސިލް ތަރައްގީ ދާއިރާ ބަލައިގަންނަ ކަންކަމުގެ ތެރެ

7 ވަނަ ބާބު

ކައުންސިލްގެ ދާއިރާގައި ހިންގާ ކަންތައްތައް

ކައުންސިލްގެ ދާއިރާގައި ހިންގާ ކަންތައްތަކުގެ ތަފްޞީލު ތަކެއް ކައުންސިލްގެ ވެބްސައިޓް ދ. ހިންނަވަރު ކައުންސިލް ފޭސްބުކް ޕޭޖް ދ. ހިންނަވަރު ކައުންސިލް ޔޫ ٹިއުބް ޗެނަލް 5 ވަށާ ހިންގާ ކަންތައްތަކުގެ 84 ވީޑިއޯ ކްލިޕްތަކާ ގުޅިގެން ދ. ހިންނަވަރު ކައުންސިލްގެ ވެބްސައިޓާ ގުޅިގެން ކައުންސިލްގެ ކަންތައްތަކާ ގުޅޭ ކޮންމެ ހަފްތާ ހަމަ ކައުންސިލް ރިވިއުކުރަނީ

ތަކެތި ތަންތަން ބަލައިގަތުން

ފުރަތަ ކަންތައް ދަށްދެނެގަތުމަށް ތިރީގައިވާ ލިޔުންތަކުގެ ތެރެއިން ކޮންމެ ލިޔުމެއް ކިހާ ދުވަހަކަށް ބަލައިގަތުން ކަމުގައިވާ ގޮތް ދެނެގަންނާ:

ދަށްގެ ކަންތައްތަކާ

1. ދަށްގެ ކަންތައްތަކުގެ ގޮތުން 1 ގަސް
2. ދަށްގެ ކަންތައްތަކުގެ ގޮތުން 2 ގަސް
3. ދަށްގެ ކަންތައްތަކުގެ ގޮތުން 3 ގަސް

ތަނާ ކަންތައްތަކާ

4. ތަނާ ކަންތައްތަކުގެ ގޮތުން 1 ގަސް
5. ތަނާ ކަންތައްތަކުގެ ގޮތުން 2 ގަސް
6. ތަނާ ކަންތައްތަކުގެ ގޮތުން 3 ގަސް

7 ގަސްދަ

ﭽﻲ ﻩﻮﻤﻨﺮﺷ ﺴﻮﻣ ﻩﺮﺸﻴﻄﺴﻮﻤﻨﺮﺷ ﺅﺮﺸﺛ ﻢﺮﺴﻨﻴﺛ ﺮﻤﻮﻳﻎ ﺸﻴﺮ ﻢﻨﺮ ﻤﻨﻩ ﻤﻮﺠﻴﺛ ﺮﻤﺮﺷﺴﻮﺤﺮﺸﻩ ﺅﺮﺸﺛ ﺠﻴﺛ ﺮﻤﺮﺷﺴﻮﺤﺮﺷ ﺮﺴﺮﺸﻳ ﻲﺤﺮﻤﻤﺮ ﺵﺮﺸﺛﻤﺮﺛ.

ﺴﻮﻣﻩﺮﺸﻴﻄﺴﻮ 1 - ﺕﺮﺤﺮﺴﻩﺸﻴﺛ ﻩﺸﻳﺮ ﺵﻩﺮﺴﻩﻤﻮﻣ ﺵﻮﺠﻮﺛﺮﺴﻮ
ﻥﺮﺴﻮﺤﺸﺮ ﺴﺮﺸﻴﺛﻴ ﻲﺸﺮﺸﻤﺮﺷ ﻫﺮﻴﺥ ﺮﻴﻣﺮﺴﻮ ﺩﺮﺸﻴﺛ

7 ﻤﻨﻩﺮﺸﺴﻮﺤ ﻤﻮﺮﺷ 1 ﻮﺴﻤ

8 ﻢﻨﺮ ﻤﻨﻩﺮﺸﺴﻮﺤ ﻤﻮﺮﺷ 1 ﻮﺴﻤ

ﺴﻮﻣﻩﺮﺸﻴﻄﺴﻮ 2 - ﻩﻲﺤﻲﺮﺷﻮﺴﻮ ﻩﺮﺸﻴﺛﺮﺴﻮ

9 ﻤﻨﻩﺮﺸﺴﻮﺤ ﻤﻮﺮﺷ 1 ﻮﺴﻤ

10 ﻢﻨﺮ ﻤﻨﻩﺮﺸﺴﻮﺤ ﻤﻮﺮﺷ 1 ﻮﺴﻤ

ﺴﻮﻣﻩﺮﺸﻴﻄﺴﻮ 3 - ﺝﻲﻤﻮﺴﻩﺸﻴﺝﻲﺸﻮﺴﻮ ﻩﺮﺸﻴﺛﺮﺴﻮ

11 ﻤﻨﻩﺮﺸﺴﻮﺤ ﻤﻮﺮﺷ 1 ﻮﺴﻤ

12 ﻢﻨﺮ ﻤﻨﻩﺮﺸﺴﻮﺤ ﻤﻮﺮﺷ 1 ﻮﺴﻤ

ﺴﻮﻣﻩﺮﺸﻴﻄﺴﻮ 4 - ﺅﺮﻤﻨﺮﺷﻮﻫﻮﺤﻮﺤﻩ ﻩﺮﺸﻴﺛﺮﺴﻮ

13 ﻤﻨﻩﺮﺸﺴﻮﺤ ﻤﻮﺮﺷ 1 ﻮﺴﻤ

14 ﻢﻨﺮ ﻤﻨﻩﺮﺸﺴﻮﺤ ﻤﻮﺮﺷ 1 ﻮﺴﻤ

ﺴﻮﻣﻩﺮﺸﻴﻄﺴﻮ 5 - ﺱﻲﻩﻮﻤﻨﺮﺷﻩ ﻩﺮﺸﻴﺛﺮﺴﻮ

15 ﻤﻨﻩﺮﺸﺴﻮﺤ ﻤﻮﺮﺷ 1 ﻮﺴﻤ

16 ﻢﻨﺮ ﻤﻨﻩﺮﺸﺴﻮﺤ ﻤﻮﺮﺷ 1 ﻮﺴﻤ

ﺅﺮﺸﺛ ﺵﻩﺮﺴ ﻥﻮﻤﻨﺮﺷﻮﻫ ﺵﻴﺮ ﻢﻨﺮﺸﺴﻮﺤ

17 ﺅﺮﺸﺛ ﺵﻩﺮﺴ ﻥﻮﻤﻨﺮﺷﻮﻫ ﺵﻴﺮ ﻤﻨﻩﺮﺸﺴﻮﺤ

18 ﺅﺮﺸﺛ ﺵﻩﺮﺴ ﻥﻮﻤﻨﺮﺷﻮﻫ ﺵﻴﺮ ﻢﻨﺮ ﻤﻨﻩﺮﺸﺴﻮﺤ

7 ﻮﺴﻤﻩﺮ

ތަންތަނާ ބެހޭ ތަފާސް



8 ﻮﺴﺴﻫﺭ

ﻩﺭﺭﺎﺑﺩﻭﺭ ﻩﺭﻮﺒﺭﻮﺸ ﺅﻗﺭﺩﺭ ﻥﺴﺴﺩﻭﺭ ﻩﺭﺭﺎﺑﺩﻭﺭ ﻮﺸﻮﻴﺭﺭﺴﺸ

ﺩﻮﻕﻫﻮﺩﻮﺒﺩ ﻥﺴﺴﺩﻭﺭ ﺝﻮﻫ ﺱﺭﺸﺩﺩﺭ، ﻩﺭﺸﺩ ﻥﺒﺭﺒﺩﻮﺩﺸ ﺭﺸﺭ ﻫﻮﺭﺭﺎﺑﺩﻭﺭ ﻮﺸﻮﻴﺭﺭﺴﺸ ﺭﺭﺎﺑﺩﻭﺭ ﺩﻮﺸﺸﺭﺒﺭ ﺱﺭﺸﺩﺸﻫﺭﺭ ﺱﺭﺸﺩﻭﺭ، ﻥﺭﺭﺸﺴﻮﺩﺸ ﺭﺸﺭ ﻫﻮﺭﺭﺎﺑﺩﻭﺭ ﺭﻫﺭﺭﺎﺑﺭﺭﺴ ﺝﺝﺩﺩﺭ ﺭﺸﺩﺩﻭﺭ ﺭﺭﺎﺑﺩﻭﺭ ﻩﺭﺒﺭﻮﺸ ﺅﻗﺭﺩﺭ ﺭﺸﺭﺴﺩﻭﺭ ﻮﺸﻮﻴﺭﺭﺴﺸ ﻥﺴﺴﺩﻭﺭ ﺱﺭﺸﺩﺩﻭﺭ ﺩﺭﺸﺩ ﺩﺭﺸﺩ ﺩﺭﺸﺩ ﺩﺭﺸﺩ.

ﻩﺭﺭﺎﺑﺩﻭﺭ ﺩﺭﺸﺩﻭﺭﺭﺎﺑﺩ ﺭﺸﺭ ﺭﺭﺎﺑﺩﻭﺭ ﺝﺝﺩﺩﺭ ﺩﺭﺸﺩﻭ

- ކަންތައްތަކުގެ ދަށުން ހިންގާ ކަންތައްތަކުގެ ތަފާތު ގޮތްތަކާ ގުޅިގެން

ފާރަބަޔާ ގާތްތެރިކަމާ ހަވާލުވެގެންވާ ދާއިރާތައް

2010 ވަނަ ހަރަކާތް ގެންގުޅުމުގެ ފާރަބަޔާ ގާތްތެރިކަމުގެ ސިނާއަތުގައި ހިމެނޭ ތަކެއްޗަކީ، ހިލަ ބަނޑުގައި ހަދާ ބަނދަރު، ހިލަ ބަނޑުގައި ހަދާ ދަތުރުފަރުތަކުގެ ބަނދަރު، ދަތުރުފަރުތަކުގެ ބަނދަރު ބަލާ

- ތަކެތީގެ ވާދަކަށް ހަމަހަމަ ހިސާބެއް ހޯދުމަށް ގެންދާ ފަރާތްތަކާ ގުޅިގެން ކަންކަން ހައްލުކުރުމަށް ކަނޑައެޅިފައިވާ ގާނޫނީ ގޮތްތައް ހަނދާންކުރުން.
- ފާހަގަކުރެވޭ ފަދަ ތަފާތެއް ހުރިކަމަށް ބަލައިގެން ތަކެތި ގަތުމަށް ކުރިން ތަކެތީގެ ބާވަތާ ދާއިރާ ގުޅިގެން ބަލަހައްޓާ ފަރާތްތަކާ ގުޅިގެން ތަކެތި ބަދަލުކުރުމަށް ނުވަތަ ފައިސާ ދެއްކުމަށް ބާއްވާ ގުޅުން (ދެ) ދުވަހުގެ ތެރޭގައި ކުންފުނިން ކަނޑައެޅިފައިވާ ގޮތަށް ކަންކަން ހައްލުކުރުން.
- ތަކެތި ގަތުމުގެ ވަގުތު ދީފައިވާ ވައްތަރުގެ ވޮރަންޓީ ދުވަސްތަކުގެ ތެރޭގައި ތަކެތީގެ ބާވަތާ ދާއިރާ ގުޅިގެން ކުންފުނިން ކަނޑައެޅިފައިވާ ގޮތަށް ކަންކަން ހައްލުކުރުން.

ތަކެތި ގަތުމުގެ ކުރިންވާ ހަނދާންކުރަންޖެހޭ ކަންކަން

ތަކެތި ގަތުމުގެ ދުވަސްތަކުގައި ހަނދާންކުރަންޖެހޭ ކަންކަން

8 ވަނަ ބާބު

ކުންފުނިން ތަކެތި ގަތުމުގެ ކުރިން ކަންކަން ހައްލުކުރުމަށް ކަނޑައެޅިފައިވާ ގޮތް ތަކެތި ގަތުމުގެ ދުވަހު ކަންކަން ހައްލުކުރުމަށް ކަނޑައެޅިފައިވާ ގޮތާ ވަކި ނުވާ ގޮތަށް ކަންކަން ހައްލުކުރަންޖެހޭނެ ކަމަށް ކުންފުނިން ކަނޑައަޅައިފިއެވެ.

ތަކެތި ގަތުމުގެ ދުވަހު ކަންކަން ހައްލުކުރުމަށް ކަނޑައެޅިފައިވާ ގޮތަށް ކަންކަން ހައްލުކުރުމުގައި ކުންފުނިން ކަނޑައަޅާ ގޮތަށް ކަންކަން ހައްލުކުރަންވާނެ ކަމަށާ، ވަކި ގޮތަކަށް ކުންފުނިން ކަނޑައަޅާ ގޮތަށް ކަންކަން ހައްލުކުރަންވާ ކަމަށް ކުންފުނިން ބުނާ ކަންކަމުގައި ކުންފުނިން ކަނޑައަޅާ ގޮތަށް ކަންކަން ހައްލުކުރަންވާނެ ކަމަށާ ކުންފުނިން ބުނާ ކަންކަމުގައި ކުންފުނިން ކަނޑައަޅާ ގޮތަށް ކަންކަން ހައްލުކުރަންވާ ކަމަށް

ތަނާ ހަމަހަމަކަން ކަންކަމުގައި، ތަންތަނުގައިވާ ހާލަތުތަކާ ގުޅިގެން ދެއްކެވުން ތަކެއްޗާ ގުޅިގެން ދެވޭ ސާވިސްތަކުގެ ކަންކަން ހިނގަމުންދާ ގޮތް ބަލައި ބަލަހައްޓާ ދާ ގޮތް.

ތަކުރާރުވާ ހާދަ ފަހަރަށް ދިމާވާ ކަންކަމާ ގުޅިގެން ކުރިއަށް ގެންދާ ކަންކަމާ ގުޅިގެން ކަންކަން ހިނގަމުންދާ ގޮތް ބަލައި ބަލަހައްޓާ ގޮތް، ކަންކަން ކުރިއަށް ގެންދާ ގޮތުގައި ލިބިދާ ތަކެއްޗާ ގުޅިގެން ކަންކަން ހިނގަމުންދާ ގޮތް ބަލައި ބަލަހައްޓާ ގޮތް ފާހަގަ ކުރުން.

ތަކުރާރުވާ ތަންތަނުގައި ފާހަގަ ކުރެވިގެންވާ ކަންކަމާ ގުޅިގެން ކަންކަން ހިނގަމުންދާ ގޮތް ބަލައި ބަލަހައްޓާ ގޮތުގެ ތަފްޞީލުތައް ދެމުންދާ ފަރާތްތަކުގެ ކަންކަން ހިނގަމުންދާ ގޮތް ބަލައި ބަލަހައްޓާ ގޮތުގެ ތަފްޞީލުތައް ދެމުންދާ ފަރާތްތަކުގެ ކަންކަން ހިނގަމުންދާ ގޮތް ބަލައި ބަލަހައްޓާ ގޮތުގެ ތަފްޞީލުތައް ދެމުންދާ ފަރާތްތަކުގެ ކަންކަން ހިނގަމުންދާ ގޮތް ބަލައި ބަލަހައްޓާ ގޮތުގެ ތަފްޞީލުތައް ދެމުންދާ ފަރާތްތަކުގެ ކަންކަން ހިނގަމުންދާ ގޮތް ބަލައި ބަލަހައްޓާ ގޮތުގެ ތަފްޞީލުތައް ދެމުންދާ ފަރާތްތަކުގެ ކަންކަން ހިނގަމުންދާ ގޮތް ބަލައި ބަލަހައްޓާ ގޮތުގެ ތަފްޞީލުތައް ދެމުންދާ ފަރާތްތަ

ފެނަސް ކެއުމާ ބެހޭ ކަންކަން

ފެނަސް ކެއުމާ ބެހޭ ކަންކަން ތަކެއް ގެނައި ގޮތް ބަލައި ދެއްކެވުން ކަންކަމާ ގުޅިގެން ހާލަތުތަކާ ގުޅިގެން ކަންކަން ހިނގަމުންދާ ގޮތް ބަލައި ބަލަހައްޓާ ގޮތުގެ ތަފްޞީލުތައް ދެމުންދާ ފަރާތްތަކުގެ ކަންކަން ހިނގަމުންދާ ގޮތް ބަލައި ބަލަހައްޓާ ގޮތުގެ ތަފްޞީލުތައް ދެމުންދާ ފަރާތްތަ

8 ގަބޫލުކުރުން

ކަންކަން ހިނގަމުންދާ ގޮތް ބަލައި ބަލަހައްޓާ ގޮތުގެ ތަފްޞީލުތައް ދެމުންދާ ފަރާތްތަކުގެ ކަންކަން ހިނގަމުންދާ ގޮތް ބަލައި ބަލަހައްޓާ ގޮތުގެ ތަފްޞީލުތައް ދެމުންދާ ފަރާތްތަ

ﷺ ﷺ ﷺ ﷺ ﷺ ﷺ ﷺ ﷺ

ﷺ ﷺ ﷺ ﷺ ﷺ ﷺ ﷺ ﷺ

ގުޅުން ސޭވާ ފޯރުކޮށްދިނުން			
ބަދަލު			

ދަށުގައި ބަންދުކުރެވިފައިވާ ކަންތައްތަކުގެ ތަފްޞީލް

ކުންފުނީގެ ބަދަލުގައި ކުންފުނީގެ ބޯޑުގެ ލީޑަރުންގެ ތެރެއިން ބޯޑުގެ ރައީސް، ބޯޑުގެ ނައިބު ރައީސް، ބޯޑުގެ ސެކްރެޓަރީ، ބޯޑުގެ ގަސްދުގެ ލީޑަރުންގެ ތެރެއިން ބޯޑުގެ ގަސްދުގެ ލީޑަރު

ﷺ ﻣﺮﻣﺮ ﻣﻮﻣﻮﻣﻮ ﻣﻮﻣﻮﻣﻮ ﻣﻮﻣﻮﻣ

ފާސްތަނަށް ފޮނުވާފަ. ލިޔެކިޔުން ތަނުގެ ތަރައްޤީ ތަކާއި ގުޅިގެން ތަންކަމުގެ ގޮތުގެ ގޮތުގައި، ތަންކަމުގެ ތަފާތު ގޮތްތަކުގެ ދަށުން ތަންކަމުގެ ތަފާތު ގޮތްތަކުގެ ދަށުން ތަންކަމުގެ ގޮތުގައި ތަންކަމުގެ ގޮތުގައި ތަންކަމުގެ ގޮތުގައި

ދުވަސްފުރުން



ފެނަންވެފުމުގެ ހަގީގަ

ކަންކަމުގައި ތަރުތީބުކުރުމުގައި ތަރުތީބުކުރުމުގެ ގޮތުގައި ކަންކަމުގައި ކަންކަމުގައި ކަންކަމުގައި. ކަންކަމުގައި ކަންކަމުގައި ތަރުތީބުކުރުމުގައި ކަންކަމުގައި ކަންކަމުގައި ކަންކަ

ފެއްޓުމުގެ ހަގީގަތް ކޮބާ؟

ފެއްޓުމުގެ ތަފްޞީލުގައި ބަޔާންކުރަންވާ ކަންކަމަކީ ތިމަންނާ ދެމެދު ހިނގާ ކަންކަމާ ގުޅުންހުރި ކަންކަމެއް ނުވަތަ ތިމަންނާ ދެމެދު ހިނގާ ކަންކަމާ ގުޅުންހުރި ކަންކަމެއް ނުވަތަ ތިމަންނާ ދެމެދު ހިނގާ ކަންކަމާ ގުޅުންހުރި ކަންކަމެއް ކަމަށް ބަލާ ކަންކަމެއް ނުވާ ކަމަށް ބަލާ ކަންކަމެއް ކަމަށްވާ ކަމަށް ބަލާ ކަންކަމެއް ކަމަށް ބަލާ ކަންކަމެއް ކަމަށް ބަލާ ކަންކަމެއް

ތަނަވަށް ލިޔެއްޓެވުނު ގަދަރު ލިބިގަތުމުގެ ކޮންޓްރެކްޓް ސިފަކުރުން

ލިޔެއްޓެވުނު ކޮންޓްރެކްޓް ލިބިގަތުމަށް ތަކުރާރުކުރާ ފަރާތްތަކުން ތަނަވަސްކަމާ ގުޅިގެން ދައްކާ ލިޔުންތަކާ ގުޅިގެން ކޮންޓްރެކްޓް ލިބިގަތުމަށް ތަކުރާރުކުރާ ފަރާތްތަކު

ތަނަވަސް ކަންތައްތަކުން ހަނދާނެއް ދަށްކުރުމާ ދެކޮޅަށްވެގެންވާ ފާރަވެރި
ތަރުތީބުތަކުގެ ދެމެދުގައި ކަންކަމަކާ ގުޅުންހުރި ކަންތައްތަކުގެ ބަދަލުގައި
ކަންކަމާ ގުޅުންހުރި ލިބުންތަކާ ދެކޮޅަށް ދެއްކުމަށް ދަސްވާ ކަންތައްތަކެވެ.

ލިޔެކިޔުމުގެ ބޭނުން ދެނެގަތުން

ތިލަދުންމަތީ ކުލަ ލިޔެކިޔުމުގެ ބޭނުން ދެނެގަތުމުގައި ކަންކަމާ ގުޅުންހުރި ބަދަލުތަކާ ދެކޮޅަށް
ދެއްކުމަށް ދަސްވާ ކަންތައްތަކުގެ ތެރެއިން ކަންކަމާ ގުޅުންހުރި ލިބުންތަކާ ދެކޮޅަށް ދެއްކުމަށް
ދަސްވާ ކަންތައްތަކަށް ބަދަލުގައި ލިބުންތަކާ ގުޅުންހުރި ކަންތައްތަކަށް ދަސްކުރުމުގެ
ބޭނުން ދެނެގަތުން ކަށަވަރުވާ ގޮތަށް ލިޔެކިޔުން ކުރެވޭ ގޮތް ބަލައިދިނުމަށް ތިލަދުންމަތީ
ކުލަ ލިޔެކިޔުމުގެ ބޭނުން ދެނެގަތުން ކަށަވަރުވާ ގޮތަށް ލިޔެކިޔުން ކުރެވޭ ގޮތް
ބަލައިދިނުމަށް ތިލަދުންމަތީ ކުލަ ލިޔެކިޔުމުގެ ބޭނުން ދެނެގަތުން ކަށަވަރުވާ ގޮތަށް
ލިޔެކިޔުން ކުރެވޭ ގޮތް ބަލައިދިނުމަށް

ތަނަވަސް ކަންތައްތަކުން ހަނދާނެއް ދަށްކުރުމާ ދެކޮޅަށްވެގެންވާ ފާރަވެރި
ތަރުތީބުތަކުގެ ދެމެދުގައި ކަންކަމަކާ ގުޅުންހުރި ކަންތައްތަކުގެ ތެރެއިން ކަންކަމާ ގުޅުންހުރި
ލިބުންތަކާ ދެކޮޅަށް ދެއްކުމަށް ދަސްވާ ކަންތައްތަކަށް ބަދަލުގައި ލިބުންތަކާ ގުޅުންހުރި
ކަންތައްތަކަށް ދަސްކުރުމުގެ ބޭނުން ދެނެގަތުން ކަށަވަރުވާ ގޮތަށް ލިޔެކިޔުން ކުރެވޭ ގޮތް
ބަލައިދިނުމަށް ތިލަދުންމަތީ ކުލަ ލިޔެކިޔުމުގެ ބޭނުން ދެނެގަތުން ކަށަވަރުވާ ގޮތަށް
ލިޔެކިޔުން ކުރެވޭ ގޮތް ބަލައިދިނުމަށް

ލިޔެކިޔުމުގެ ބޭނުން ދެނެގަތުން

ތަނަވަސް ކަންތައްތަކުން ހަނދާނެއް ދަށްކުރުމާ ދެކޮޅަށްވެގެންވާ ފާރަވެރި ތަރުތީބުތަކުގެ
ދެމެދުގައި ކަންކަމަކާ ގުޅުންހުރި ކަންތައްތަކުގެ ތެރެއިން ކަންކަމާ ގުޅުންހުރި ލިބުންތަކާ
ދެކޮޅަށް ދެއްކުމަށް ދަސްވާ ކަންތައްތަކަށް ބަދަލުގައި ލިބުންތަކާ ގުޅުންހުރި ކަންތައްތަކަށް
ދަސްކުރުމުގެ ބޭނުން ދެނެގަތުން ކަށަވަރުވާ ގޮތަށް ލިޔެކިޔުން ކުރެވޭ ގޮތް ބަލައިދިނުމަށް
ތިލަދުންމަތީ ކުލަ ލިޔެކިޔުމުގެ ބޭނުން ދެނެގަތުން ކަށަވަރުވާ ގޮތަށް ލިޔެކިޔުން ކުރެވޭ
ގޮތް ބަލައިދިނުމަށް

- ތަކުރާރުވާގޮތް ދެނެގަތުމަށް ހިތްވަރު ދިނުމަށާއި ހަވާސަވަރުވެ ކުށްވެރިވުމުގެ ކަންތައް ދުރުކުރުމަށާއި ހަވާ ކުށްވެރިވާ ފަރާތްތަކަށް ހަނދާންކޮށް ދެއްކުމަށާއި ގުޅިގެން ކަންކަމުގައި ބައިވެރިވުން،
- ތަކުރާރުވާގޮތް ހުއްޓާލުމަށް ކުށްވެރިވި ފަރާތްތަކަށް ބަދަލުދިނުމުގެ ގޮތުގައި ކުށްވެރިވި ފަރާތުން ދައްކަންޏާ ބޭނުންވާ ފައިސާ ދައްކުން،
- ތަކުރާރުވާގޮތް، ކުށްވެރިވާ ގޮތާ ގުޅިގެން ދަތުރުކުރުން ހުއްޓާލުމަށް ކުށްވެރިވި ފަރާތްތަކަށް ބާރުއެޅުން ފަދަ ކަންކަމެވެ.

ތަކުރާރުވާ ތަންތަނުގައި ކުށްވެރިވާ ފަރާތްތަކަށް ދިނުމަށް ކަނޑައަޅާ ދަށުގެ ގޮތްތަކުގެ ތެރެއިން ކުށްވެރިވި ފަރާތަށް ދިނުމަށް ކަނޑައަޅާ ގޮތް ތަކުރާރުވާ ތަންތަނުގައި ކުށްވެރިވާ ފަރާތުން ދައްކަންޏާ ބޭނުންވާ ފައިސާ ދައްކުން ކަމަށް ވަނީ ކީއްވެ ހެއްކެއްހެން ބަލައިގަންނަވާ.

ތަކުރާރުވާ ތަންތަނުގައި ކުށްވެރިވި ފަރާތަށް ދިނުމަށް ކަނޑައަޅާ ގޮތް ކީއްވެ ހެއްކެއްހެން ބަލައިގަންނަވާ.

ދުއްދަނާގޮތުގެ ހަގީގަތް

ދުއްދަނާގޮތުގެ ތެރެއިން ކުށްވެރިވި ފަރާތަށް ދިނުމަށް ކަނޑައަޅާ ގޮތް ދެކެވުނީ ކުށްވެރިވި ފަރާތުން ދައްކަންޏާ ބޭނުންވާ ފައިސާ ދައްކުން ކަމަށް ވާ ކަމަށް ދެކެވެ. ކުށްވެރިވި ފަރާތުން ދައްކަންޏާ ބޭނުންވާ ފައިސާ ދައްކުން ކަމަށް ވަނީ ކީއްވެ ހެއްކެއްހެން ބަލައިގަންނަވާ.

9 ވަކަތުގެ

ދެވަނަ 3 ގަވާއިދުގައި ކަންކަން ކުރަންވާނެ.

- ތަކުރާރުކުރާ ތަކެއްޗަކާ ގުޅިގެންވާ ކަންކަމުގައި ބަލަހައްޓާ ގޮތް ދަށްކުރުން.
- ތަކެއްޗާ ގުޅިގެންވާ ކަންކަމުގައި ބަލަހައްޓާ ގޮތް ދަށްކުރުން.
- ތަކެއްޗާ ގުޅިގެންވާ ކަންކަމުގައި ބަލަހައްޓާ ގޮތް ދަށްކުރުން.

ތަކެއްޗާ ގުޅިގެންވާ ކަންކަމުގައި ބަލަހައްޓާ ގޮތް ދަށްކުރުމަށް ކަނޑައަޅާ ގޮތް ތަކެއްޗާ ގުޅިގެންވާ ކަންކަމުގައި ބަލަހައްޓާ ގޮތް ދަށްކުރުމަށް ކަނޑައަޅާ ގޮތް ތަކެއްޗާ ގުޅިގެންވާ ކަންކަމުގައި ބަލަހައްޓާ ގޮތް ދަށްކުރުމަށް ކަނޑައަޅާ ގޮތް

- ތަކެއްޗާ ގުޅިގެންވާ ކަންކަމުގައި ބަލަހައްޓާ ގޮތް ދަށްކުރުމަށް ކަނޑައަޅާ ގޮތް

ފާހަގަ ކުރަންވާ ކަމަކީ ކޮންމެ ކަމެއްގެ ކުރިން ބަޖެޓް ހަދާ ގޮތަށް ބަލާ ގޮތަށް ބަދަލު ގެނެވުނު ކަމަށް ވާ ނަމަ ދެ ގޮތަށް ބަދަލު ގެނެވިދާނެ ކަމަށް ވާ ކަމަށް ބަލާ

ދިއްދޫ ތަފާތުކުރާ ގުޅުންތައް ބަލަހައްޓަނީ ކިހިނެއް؟

- ކައުންސިލަށް ދަންނަވާ ގޮތް.
- ކައުންސިލް ހުށަހެޅުންތަކާ ގުޅިގެން ދަންނަވާ ގޮތް.
- ތަކުރާރުކުރާ ދަންނަވާ ގޮތްތަކާ ބެހޭ ލިޔެކިޔުންތައް.
- ކައުންސިލް ފަރާތްތަކާ ގުޅުން ހިންގާ ގޮތް.
- ބިލް ތަކާ ގުޅޭ ތަފާތުކުރާ ގޮތް.
- ލޯބި ކުރާ ގޮތަށް ދަންނަވާ ގޮތް.
- ދަނޑުވެރިންނަށް ދިނުމަށް ހުރި ގޮތް.
- ތިމާވެށި ތަކުގެ ހިންގުން ބަލަހައްޓާ ގޮތް.
- ތަފާތުކުރާ ގޮތަށް ދަންނަވާ ގޮތް ބަލަހައްޓާ ގޮތް.
- ދިވެހި ރައްޔިތުންގެ ހައްގުތަކާ ގުޅޭ ގޮތް.

ދިއްދޫ ތަފާތުކުރާ ދާއިރާ ކަން

ކައުންސިލްތަކުގެ ދާއިރާ ތަކުގައި ކުރިއަށް ގެންދާ ކަންތައްތަކާ ގުޅޭ ގޮތުން ދިއްދޫ ތަފާތުކުރާ ދާއިރާ ކަން ބަލަހައްޓަނީ ކިހިނެއް؟ ތަފާތުކުރާ ދާއިރާ ކަންތައްތަކުގެ ތަފާސީލު ތަކެއް ދިވެހި ބަހުން ލިޔެ ދެއްވާ ފަދަ ލިޔުންތަކެއް ދިއްދޫ ތަފާތުކުރާ ދާއިރާ ކަން ކަނޑައަޅާ ގޮތް ދެނެގަތުމަށް ލިޔެ ދެއްވާ ފަދަ ލިޔުންތަކެއް ކައުންސިލްގެ ވެބްސައިޓް ގައި ލިޔެ ދެއްވާ ފަދަ ލިޔުންތަކެއް ދިއްދޫ ތަފާތުކުރާ ދާއިރާ ކަން ބަލަހައްޓަނީ ކިހިނެއް؟ ތަފާތުކުރާ ދާއިރާ ކަންތައްތަކުގެ ތަފާސީލު ތަކެއް ދިވެހި ބަހުން ލިޔެ ދެއްވާ ފަދަ ލިޔުންތަކެއް ދިއްދޫ ތަފާތުކުރާ ދާއިރާ ކަން ކަނޑައަޅާ ގޮތް ދެނެގަތުމަށް ލިޔެ ދެއްވާ ފަދަ ލިޔުންތަކެއް ކައުންސިލްގެ ވެބްސައިޓް ގައި ލިޔެ ދެއްވާ ފަދަ ލިޔުންތަކެއް

1. ތަކުރާރުކުރާ ގޮތް ދެނެގަތުމަށް ކައުންސިލް ވަނަ ދުވަހު ކުރިން ދަންނަވާ ގޮތް. ތަކުރާރުކުރާ ގޮތް ދެނެގަތުމަށް ކައުންސިލް ވަނަ ދުވަހު ކުރިން ދަންނަވާ ގޮތް.
2. ދަނޑުވެއްސުން ބަލަހައްޓާ ގޮތާ ގުޅޭ ތަފާސީލު ތަކެއް ދިވެހި ބަހުން ލިޔެ ދެއްވާ ފަދަ ލިޔުންތަކެއް ދިއްދޫ ތަފާތުކުރާ ދާއިރާ ކަން ކަނޑައަޅާ ގޮތް ދެނެގަތުމަށް ލިޔެ ދެއްވާ ފަދަ ލިޔުންތަކެއް ކައުންސިލްގެ ވެބްސައިޓް ގައި ލިޔެ ދެއްވާ ފަދަ ލިޔުންތަކެއް
3. ދިއްދޫ ތަފާތުކުރާ ދާއިރާ ކަން ކަނޑައަޅާ ގޮތް ދެނެގަތުމަށް ކައުންސިލް ވަނަ ދުވަހު ކުރިން ދަންނަވާ ގޮތް. ތަކުރާރުކުރާ ގޮތް ދެނެގަތުމަށް ކައުންސިލް ވަނަ ދުވަހު ކުރިން ދަންނަވާ ގޮތް.
4. ކައުންސިލްގެ ތަފާތުކުރާ ތަކެއް ދިވެހި ބަހުން ލިޔެ ދެއްވާ ފަދަ ލިޔުންތަކެއް ދިއްދޫ ތަފާތުކުރާ ދާއިރާ ކަން ކަނޑައަޅާ ގޮތް ދެނެގަތުމަށް ލިޔެ ދެއްވާ ފަދަ ލިޔުންތަކެއް ކައުންސިލްގެ ވެބްސައިޓް ގައި ލިޔެ ދެއްވާ ފަދަ ލިޔުންތަކެއް
5. ދަނޑުވެއްސުން ބަލަހައްޓާ ގޮތާ ގުޅޭ ތަފާސީލު ތަކެއް ދިވެހި ބަހުން ލިޔެ ދެއްވާ ފަދަ ލިޔުންތަކެއް ދިއްދޫ ތަފާތުކުރާ ދާއިރާ ކަން ކަނޑައަޅާ ގޮތް ދެނެގަތުމަށް ލިޔެ ދެއްވާ ފަދަ ލިޔުންތަކެއް ކައުންސިލްގެ ވެބްސައިޓް ގައި ލިޔެ ދެއްވާ ފަދަ ލިޔުންތަކެއް

9 ވަނަ ބައި

ތަރައްގީ ހާސިލުކުރާ ކަންކަން ދިގުކުރުން

ދިފާއީ ތަރައްގީ ހާސިލުކުރާ ކަންކަން ދިގުކުރުމަށް ކަންކަން ކުރަމުންދާ ގޮތް ބަލާ ބަދަލުތަކާ ގުޅިގެން

ﷺ ﷺ ﷺ ﷺ ﷺ ﷺ ﷺ ﷺ ﷺ...

- ﷺ ﷺ.
- ﷺ ﷺ ﷺ.
- ﷺ ﷺ ﷺ.
- ﷺ ﷺ.
- ﷺ ﷺ.
- ﷺ ﷺ ﷺ ﷺ ﷺ.
- ﷺ ﷺ ﷺ ﷺ ﷺ.

ﷺ ﷺ ﷺ ﷺ

- ﷺ ﷺ ﷺ.
- ﷺ ﷺ.

ﷺ ﷺ ﷺ ﷺ ﷺ ﷺ ﷺ ﷺ ﷺ

۴. ތިމާވެއްޓާ ބެހޭގޮތުން ފާސްކުރާ ގަވާއިދާ ގުޅިގެން ދަށްދެނެ ލިބޭ ތަފާސީލު ހާމަ ކުރުން.

ކަންކަމުގެ ބަދަލުތަކާ ގުޅޭ ކަންތައް

- ކުރިން ކަންކަން ކުރި ގޮތާ ދުރުވުން: ކުރިން ކަންކަމަށް ބޭނުންކުރި ގޮތްތަކާ ދުރުވެ، ކަންކަން ކުރުމަށް ގޮތްތަކެއް ހޯދުން.
- ކުރިއަށް ގެންދާ ކަންކަމުގައި ދެކޮޅުހެދުންތަކާ ކުރިމަގުގައި ދުވަންދެ، ކަންކަން ކުރުމުގައި ހަނދާންކުރަންޖެހޭ ކަންތައް ދެނެ ތިބުން.
- ކަންކަން ކުރުމުގައި ދެކޮޅުހެދުންތަކާ ކުރިމަގުގައި ދުވަންދެ، ކަންކަން ކުރުމުގައި ހަނދާންކުރަންޖެހޭ ކަންތައް ދެނެ ތިބުން.
- ކަންކަން/ހިނދުތަކާ ގުޅިގެން ކުރިން ކަންކަމުގައި ކުރި ގޮތާ، ކަންކަން ކުރުމުގައި ކުރަންޖެހޭ ބަދަލުތަކާ ގުޅިގެން ދަށްދެނެ ލިބޭ ތަފާސީލު ހާމަ ކުރުން.
- ދެ ކަމަކާ ގުޅުންހުރި ގޮތުގައި ގުޅުގައިވާ ކުށްތަކާ ގުޅިގެން ދެ ގޮތަށްވެސް ތަފާސީލު ހާމަ ކުރުން.
- ދިގު ހަދާނެ ކަންކަމާ ގުޅިގެން ދިގު ދުވަސްތަކުގައި ކުރަންޖެހޭ ކަންތައް ތަފާސީލުކުރުން. ދިގު ހަދާނެ ކަންކަން ދުވަސްތަކުގައި ކުރަންޖެހޭ ކަންތައް ތަފާސީލުކުރުން. ދިގު ހަދާނެ ކަންކަން ކުރުމުގައި ހިނގަންޖެހޭ ގޮތް ތަފާސީލުކުރުން.

ދެކަން ކުރަންވާނީ ކިހިނެއް؟

- ކަންކަން ކުރަނީ ކިހިނެއްތޯ؟
- ކަނޑައެޅިފައިވާ ކަންކަން ހިނގާ ގޮތް ކަށަވަރުކުރުމަށް ކުރަންވާ ކަންތައް ކުރުން ހ. ކަންކަން ކުރުމުގައި ބޭނުންކުރާ ގޮތްތަކާ ގުޅިގެން ދަށްދެނެ ލިބޭ ތަފާސީލު؛
  - ۱. ދުވަސްވަރުގެ ތެދުވެރިކަމާ ގުޅިގެން ކަށަވަރުކުރުން.
  - ۲. ކަންކަން ކުރުމުގައި ބޭނުންކުރާ ގޮތްތަކާ ގުޅިގެން ކަށަވަރުކުރުން.
  - ۳. ދެ ކަމަކާ ގުޅުންހުރި ގޮތުގައި ކުރަންޖެހޭ ކަންތައް ކަށަވަރުކުރުން.
  - ۴. ކަންކަން ކުރުމުގައި ހިނގަންޖެހޭ ގޮތް ކަށަވަރުކުރުން.

ؤسءِڇڇ٥ ٹ٥ٹ٥ؤ٤ ر٥ٹ٥ٹ

ؤسءِڇڇ٥ ٹ٥ٹ٥ٹ٥ء ٻ٥ٹ٥ٹ٥ ءِ٥ءِؤ٥ٹ٥ء ٹ٥ؤ٥ٹ٥ ٹ٥ٹ٥ٹ٥ء، ٹ٥ٹ٥ٹ٥ء ٹ٥ٹ٥ٹ٥ٹ٥ء٥ ٹ٥ٹ٥ٹ٥ء٥ ٹ٥ٹ٥ٹ٥ء٥

؋ۊۊۏۏۍۍۀۀۋۏ ۿۏۏۋ ۍۑۋۏۏۄۄۏۍۑۏۏۋۏ ۀۊۏۏۑۀۋۏۄ ۑۏۿۏۍۏۑۏۄ

- ۏۍۄۄۏۏۏۏ ۑۏۀۋۋۏۍۀ ؈ۏۄۋ؈ۏۏۏۏ ۋۄۄۋۏۏۄۑۏۄ ۀۏۀۄۏۄ ۑۏۀۋۏۄ.
- ۀۏۀۏ؈ۄ ۑۏۏۏۄ ۿۏۀۋۏۋۀۏۄۏۍ ۍۏ؈ۏ ۏۏۍۏۑۏۀۏۄ.
- ۀۏۀۏ؈ۄ ۿۏۏۏۍۏۑۏۄ ۋۏۏۏۏۍۏۄ ۏۏۍۏۏ ۏۏۏۏۏۏۏۄۑۏۄ ۋۏۿۏۏۏۏ ۀۏۄۄ؈ۄ ۀۏۍۄ؈ۋ؈ۄ ۍۏۄۄ؈ۄ ۀۏۍۄ؈ۋ؈ۄ ۏۏۍۄ؈ۏۀۏۄۑۏۄ.
- ۏۏۑۏۿۏۍۏۄ ۄۏۀۏۄۏۄ ۏۏۍۏۏ ۏۏۍۄ؈ۏۏۏۏ ۍۏ؈ۏ ۋۏۿۏۏۏۏ ۀۏۄۄ؈ۄ ۿۏۏۏۍۏۑۏۄ

ﷺ ﷺ ﷺ ﷺ

ﷺ ﷺ ﷺ ﷺ

ތެދުވެދާނެ ކަމެއް ކަމަށް ބަލައި ، ތިން ދުވަހުގެ ތެދުވުން ދެ ދުވަހަށް ދިގުކުރުމަށް ، ފަރާތްތަކުގެ ދަށް ދެއްކުމުގެ ކުރިން ، ދަށް ދެއްކުމަށް ދެ ދުވަހުގެ ތެދުވުން ދިނުމަށް ،

ތަނަވަށް ދާއިރުކޮށް ފައިދާ ހޯދުން ހިފަހައްޓާ ތަރުތީބު



9 ބައިވެރިވުން

ދިރާސާ



ގެއްލުން ހުއްޓުވުމަށް ގެންގުޅޭ ކަންތައްތައް

"ކަންތައްތަކެ" ތަކެއް ފާހަގަކުރެވުނީ ފަސްދުވަހުގެ ތެރޭގައި، ދެކަންތައްތަކުގެ ދެމެދުގައި ހުރިހާ ހުއްޓުވުންތަކެއް ދިނުމަށް ގެންގުޅޭ ކަންތައްތަކުގެ ތެރެއިން ކަނޑައަޅާ ގޮތަކަށް ކަންތައްތައް ކުރެވުނު ނަމަ.

"ގެއްލުން ކަންތައްތަކުގެ ހުއްޓުވުން" ދެކަންތައްތަކުގެ ތެރެއިން، ތަކެއް ހުއްޓުން ގެއްދުމަށް ކަންތައްތަކުގެ ތެރެއިން ތަކެއް ކަންތައްތަކުގެ ދަށުން ކުރެވޭ

ފާނާގަ ގަވާއިދުތައް ކަނޑައަޅައިގެން

ތިމާވެށި ފާނާ ގާނޫނު ހިންގަމުންދާ ބަދަލުތަކާ ގުޅިގެން ފާނާ ގާނޫނުގެ ގަވާއިދުތަކުގައި ބަދަލުތައް ގެނައުމަށް. ތަކެ ފާނާގަ ގަވާއިދުތަކުގައި ތިމާވެށި ބަދަލުތައް ގެނައުމަށް ކަނޑައަޅާ ގަވާއިދުތަކުގެ ތެރެއިން ކޮންމެ ގަވާއިދެއް ބަދަލުކުރަންވީ ކަންތައް ކަނޑައަޅައިގެން.

ފާނާގަ ގަވާއިދުތަކުގައި ބަދަލުތަކެއް ގެނައުމަށް ކަނޑައަޅާ ކަންތައްތަކަކީ

- ތަކެތި ގަވާއިދުގެ ދާއިރާއަށް ގެނެވޭ ތަކެތި ބަދަލުކުރުމާ ގުޅޭ ކަންތައްތަކާ ގުޅިގެން.
- ގަވާއިދުގެ ދާއިރާ ބަދަލުކުރުމާ ގުޅިގެން.
- ފާނާގަ ގަވާއިދުގައި ގާއިދު ކުރިއަށް ގެންދާ ގޮތާ ގުޅިގެން ސާވިސްގެ ކަންތައްތަކާ ގުޅިގެން ބަދަލުތައް ގެނައުމަށް.
- ފާނާގަ ގަވާއިދުގެ ކޮންމެ ގާނޫނެއް ގަބޫލުކުރުމާ ގުޅިގެން.

ފާނާ ބަދަލުތައް ގެނައުން

ބަދަލުތައް ގެނައުމަށް ތަކެ ދިވެހިރާއްޖެ ގައި ކުރިއަށް ގެންދާ ބަދަލުތަކާ ގުޅިގެން ބަދަލުތައް ގެނައުމަށް ފާނާ ގާނޫނުގެ ގަވާއިދުތަކުގައި ބަދަލުތައް ގެނައުމަށް ކަނޑައަޅާ ގަވާއިދުގެ ދާއިރާ ބަދަލުކުރުމާ ގުޅިގެން

- ކަންކަމުގެ ތަފްޞީލް ހިމެނޭގޮތަށް ހަރަދުކުރުމުގެ ބަޖެޓް ތައްޔާރުކުރުން ހިންގަނަންޖެހޭ ކަންކަމުގެ ކަންކަން ކަންކަމުގެ ގާތްކަމާ ގުޅުންހުރި ހިންގަނަންޖެހޭ ތަފާތު ކަންކަމުގެ ތަފާތު ކަންކަމުގެ ކަންކަން.

ތަރުޖަމާކުރުން

ދުނިޔެދާރީ ހިންގުންތަކުގެ ތަރުޖަމާ ކުރުމުގައި ކަންކަމުގެ ތަފާސްކަމާ ގުޅުންހުރ

ދާދިވެރިކަމާ ގުޅޭ ތަކެތި

ދާދިވެރިކަމުގައި ބައިވެރިވާ ފަރާތްތަކުން ބަޔާންކުރާ ތަކެތި ދާދިވެރިކަމާ ގުޅޭ ތަކެތި ކަމަށް ވާނެ ކަމަށް ހަދައިފި. ދާދިވެރިކަމާ ގުޅޭ ތަކެތި ގެންނަ ގޮތަށް ބަދަލު ގެނެވުނު ކަމަށް ވެސް ބަޔާންކުރެވުނު ކަމަށް ވާ ކަމަށް ހަދައިފި. ދާދިވެރިކަމާ ގުޅޭ ތަކެތި ގެންނަ ގޮތަށް ބަދަލު ގެނެވުނު ކަމަށް ވާ ކަމަށް ހަދައިފި.

ދާދިވެރިކަމާ ގުޅޭ ތަކެތި ގެންނަ ގޮތަށް ބަދަލު ގެނެވުނު ކަމަށް ވާ ކަމަށް ހަދައިފި.

- ކަނޑުން ގެނެވޭ ތަކެތި ސަރުކާރުން ދައްކަންޏާ ހުށަހަޅާ ގޮތަށް ބަދަލު ގެނެވުނު ކަމަށް ވާ ކަމަށް ހަދައިފި، ތަކެތި ގެންނަ ގޮތަށް ބަދަލު ގެނެވުނު ކަމަށް ވާ ކަމަށް ހަދައިފި، ތަކެތި ގެންނަ ގޮތަށް ބަދަލު ގެނެވުނު ކަމަށް ވާ ކަމަށް ހަދައިފި.
- ދާދިވެރިކަމާ ގުޅޭ ތަކެތި ގެންނަ ގޮތަށް ބަދަލު ގެނެވުނު ކަމަށް ވާ ކަމަށް ހަދައިފި، ތަކެތި ގެންނަ ގޮތަށް ބަދަލު ގެނެވުނު ކަމަށް ވާ ކަމަށް ހަދައިފި.
- ކަނޑުން ގެނެވޭ ތަކެތި ގެންނަ ގޮތަށް ބަދަލު ގެނެވުނު ކަމަށް ވާ ކަމަށް ހަދައިފި، ތަކެތި ގެންނަ ގޮތަށް ބަދަލު ގެނެވުނު ކަމަށް ވާ ކަމަށް ހަދައިފި.
- ކަނޑުން ގެނެވޭ ތަކެތި ގެންނަ ގޮތަށް ބަދަލު ގެނެވުނު ކަމަށް ވާ ކަމަށް ހަދައިފި، ތަކެތި ގެންނަ ގޮތަށް ބަދަލު ގެނެވުނު ކަމަށް ވާ ކަމަށް ހަދައިފި.

ދާދިވެރިކަން

ދާދިވެރިކަމާ ގުޅޭ ތަކެތި ގެންނަ ގޮތަށް ބަދަލު ގެނެވުނު ކަމަށް ވާ ކަމަށް ހަދައިފި. ދާދިވެރިކަމާ ގުޅޭ ތަކެތި ގެންނަ ގޮތަށް ބަދަލު ގެނެވުނު ކަމަށް ވާ ކަމަށް ހަދައިފި. ދާދިވެރިކަމާ ގުޅޭ ތަކެތި ގެންނަ ގޮތަށް ބަދަލު ގެނެވުނު ކަމަށް ވާ ކަމަށް ހަދައިފި. ދާދިވެރިކަމާ ގުޅޭ ތަކެތި ގެންނަ ގޮތަށް ބަދަލު ގެނެވުނު ކަމަށް ވާ ކަމަށް ހަދައިފި.

ތިންވަނަ ފަރާތްތަކުން ކުރާ ކަންތައްތަކުގެ ތަފާތު ތަފާތު ގޮތްތައް.

- ތަރައްގީވެގެންދާ ހަނދާންކުރުން، ލިބިގަންނަ ތަރައްގީތަކާ ގުޅިގެން ތަރައްގީ ކުރަންވީ ގޮތް.
- ތަރައްގީ ކުރުމުގެ ކުރިން ތަފާތު ގޮތްތަކުގެ ތަކެތި ތަފާތު ގޮތަށް ތިމާ ދެނެގަތުން. ތަފާތު ގޮތްތަކުގެ ތަކެތި ތަފާތު ގޮތަށް ބަލައިގަތުން.
- ތަރައްގީ ކުރުމުގެ ކުރިން ތަފާތު ގޮތްތަކުގެ ތަކެތި ތަފާތު ގޮތަށް ބަލައިގަތުން (ފަހުން ބަލައިގަނެ ދެއްކުމަށް ކަނޑައަޅާ ގޮތަށް) ފެންވަރުގައި ބަލައިގަތުން.

ދ ދ ދ ދ ދ ދ ދ ދ ދ ދ

ދ ދ ދ ދ ދ ދ ދ ދ ދ ދ

- ކަންކަމުގެ ދުވަސްތަކުގެ ފަހުން ކަނޑައެޅިފައިވާ ތަންތަނަށް ދާ ދުވަސްތަކުގައި ކަންކަމުގެ ދުވަސްތަކުގެ ތެރެއިން ތަކެއްޗަށް ވަކި ދުވަސްތަކެއް ކަނޑައެޅުން. ތަނާ ގުޅިގެން ވަކި ދުވަސްތަކެއް ކަނޑައެޅުމުގެ ކުރިން ތަނާ ގުޅުންހުރި ބައިވެރިން ފާހަގަ ކުރަންވާނެ ތަކެއްޗާ ގުޅިގެންވާ ކަންކަން.
- ތަކެއްޗަށް ކަންކަމުގެ ދުވަސްތަކުގެ ތެރެއިން ވަކި ދުވަސްތަކެއް ކަނޑައެޅުމުގެ ކުރިން ތަކެއްޗާ ގުޅުންހުރި ބައިވެރިން ދެކެ ގާތްގަނޑަށް ކަންކަން ބަލާ ބަލައި ކަނޑައެޅުން.
- ކަންކަމުގެ ދުވަސްތަކުގެ ތެރެއިން ކަނޑައެޅިފައިވާ ދުވަސްތަކުގައި ކުރަންޖެހޭ ކަންތައްތަކާ ގުޅިގެން ކަންކަން ބަލާ ބަލައި ކަނޑައެޅުން.
- ކަންކަމުގެ ދުވަސްތަކުގެ ތެރެއިން ކަނޑައެޅިފައިވާ ދުވަސްތަކުގައި ކުރަންޖެހޭ ކަންތައްތަކާ ގުޅިގެން ކަންކަން ބަލާ ބަލައި ކަނޑައެޅުން.

ކަންކަމުގެ ދުވަސްތަކުގައި ކަންކަމުގެ ތެރެއިން ކަނޑައެޅިފައިވާ ތަންތަނަށް ދާ ދުވަސްތަކުގައި ކަންކަން ބަލާ ބަލައި ކަނޑައެޅުމުގެ ކުރިން ކަންކަމާ ގުޅުންހުރި ބައިވެރިންނާ ކަންކަން ބަލާ ބަލައި ކަނޑައެޅުން.

- ދިވެހިރާއްޖެ ބަޔަކު ދަތި ކަންކަމުގެ ތެރެއިން ކަންކަން ބަލާ ބަލައި ކަނޑައެޅުން ކަނޑައެޅުން.
- ކަންކަމުގެ ދުވަސްތަކުގެ ތެރެއިން ކަނޑައެޅިފައިވާ ދުވަސްތަކުގައި ކުރަންޖެހޭ ކަންތައްތަކާ ގުޅިގެން ކަންކަން ބަލާ ބަލައި ކަނޑައެޅުން.
- ކަންކަމުގެ ދުވަސްތަކުގެ ތެރެއިން ކަނޑައެޅިފައިވާ ދުވަސްތަކުގައި ކުރަންޖެހޭ ކަންތައްތަކާ ގުޅިގެން ކަންކަން ބަލާ ބަލައި ކަނޑައެޅުން.
- ކަންކަމުގެ ދުވަސްތަކުގެ ތެރެއިން ކަނޑައެޅިފައިވާ ދުވަސްތަކުގައި ކުރަންޖެހޭ ކަންތައްތަކާ ގުޅިގެން ކަންކަން ބަލާ ބަލައި ކަނޑައެޅުން.

ތަކެއްޗަށް ބާރުދޫކުރުން

ކަންކަމުގެ ދުވަސްތަކުގެ ތެރެއިން ކަނޑައެޅިފައިވާ ދުވަސްތަކުގައި ކަންކަން ބަލާ ބަލައި ކަނޑައެޅުމުގެ ކުރިން ކަންކަމާ ގުޅުންހުރި ބައިވެރިންނާ ކަންކަން ބަލާ ބަލައި ކަނޑައެޅުން، ކަންކަމުގެ ދުވަސްތަކުގައި ކަންކަން ބަލާ ބަލައި ކަނޑައެޅުމުގެ ކުރިން ކަންކަމާ ގުޅުންހުރި ބައިވެރިންނާ ކަންކަން ބަލާ ބަލައި ކަނޑައެޅުން. ތަނާ ގުޅިގެން ވަކި ދުވަސްތަކެއް ކަނޑައެޅުމުގެ ކުރިން ތަނާ ގުޅުންހުރި ބައިވެރިންނާ ކަންކަން ބަލާ ބަލައި ކަނޑައެޅުން.

10 ބައިވެރިން

ތަރައްޤީގެ ދަށުން ތަރައްޤީ ކުރެވިދާނެ ގޮތްތައް ކަނޑައަޅާ ތަންތަން ހެދުމަށް ބޭނުންވާ ގޮތުގައި ކަނޑައަޅާ ތަންތަނުގެ ތަފާތު ބަލައި ގެންނަ ގޮތަށް

ތަންކަޑިތަކުގެ ބަދަލު



ކޮންސާރ ބޯޑުގެ ބައްދަލުތައް

ކޮންސާރ ބޯޑުގެ ބައްދަލުތަކުގައި ކޮންސާރ ބޯޑުގެ ބައްދަލުތަކުގެ ގޮތުގައި، ބައްދަލުތަކުގެ ތާރީޚާ، ގާތްގަނޑަށް ކަނޑައެޅުނު ގަޑިތަކާ، ގާތްގަނޑަށް ކަނޑައެޅުނު ތަންތަނުގައި ބައްދަލުތައް ބޭއްވުނެވެ.

ދަށްބަދަ

ކޮންސާރ ބޯޑުގެ ބައްދަލުތަކުގައި ކޮންސާރ ބޯޑުގެ ބައްދަލުތަކުގެ ތެރެއިން ބައްދަލުތަކުގެ ގޮތުގައި ބައްދަލުތަކުގެ ގޮތުގައި

ކޮންސާރ ބޯޑުގެ ބައްދަލުތައް

ކޮންސާރ ބޯޑުގެ ލިޔެކިޔުންތަކުގެ ބައްދަލުތަކުގެ ގޮތުގައި

ބައްދަލުތަކުގެ ގޮތުގައި ކޮންސާރ ބޯޑުގެ ލިޔެކިޔުންތަކުގެ ގޮތުގައި، ކޮންސާރ ބޯޑުގެ ލިޔެކިޔުންތަކުގެ ގޮތުގައި ކޮންސާރ ބޯޑުގެ ލިޔެކިޔުންތަކުގެ ގޮތުގައި. ކޮންސާރ ބޯޑުގެ ލިޔެކިޔުންތަކުގެ ގޮތުގައި

ކޮމިޓީގެ ކަންކަން

ކޮމިޓީގެ ބާވަތް ތަކުގެ ތެރެއިން ކަ ކޮމިޓީ ތަކުގެ ގޮތުގައި

ތަރައްގީ (2) ގައި ދެކެވޭ ގޮތުގައި، ދިވެހި ތަރައްގީ ކުރުމުގެ ދަށުން ކުރިއަށް ގެންދާ ކަންކަމުގެ ތެރެއިން ބަދަލުތަކާ ގުޅިގެން ކުރިއަށް ގެންދާ ކަންކަމުގެ ތެރެއިން ކަނޑައަޅާ ކަންކަމުގެ ދަށު

ކަމާބެހޭ ގާނޫނު ތަރުޖަމާ

ކަމާބެހޭ ގާނޫނުގެ ދަށުން ކުށްވެރިކަމުގެ ހިންގުންތަކާ ގުޅިގެން ކުށްވެރިކަމުގެ ތަހުގީގާ ގުޅިގެން ކަންކަމާ ގުޅިގެން ކަންކަމާ ގުޅިގެން ކަންކަމ

ڇڀڜڻڒڙڔ ڑڑ ڑڑڑڑڜ ڏڏڜ

ڑڑڑڑ ڑڑڑڑڑڑڑڑ ڑڑڈڈڑ، ڑڑڑڑڑڑڑڑ ڑڑڑڑ ڑڑڑڑ ڑڑڑڑڑڑڑڑڑڑ ڑڑڑڑ ڑڑڑڑڑڑڑڑ ڑڑڑڑڑڑڑڑ ڑڑڑڑڑڑڑڑ ڑڑڑڑڑڑڑڑڑڑ ڑڑڑڑڑڑڑڑڑڑ ڑڑ

ؤسْتَمْرَسْرَىْ رَبِيْوَرَمْ وُسْرَمَرَّ بِرَّوَصْمَوَىْرَىْ مُدَوَّوْىْرَسْمٍ ؤَصْ

ىَاهْسِيْوِحْرَ ھَاصَرَوْوْدَىْرِ رَشْھَوَمَّىْرْدَسْ مُغْسْمَّءْىْرْمِوَّرِمَّ ىَاسْىَادْرَ ھْىَسْرَىْ ىَاهْسِيْوَىَرْھْرَ ھَسْھِحِرَّ سْرَوَمَ ىَرِمِرْھْرَ رَبِيْوَرَمْ مُرَوَمَ ىَ ؤسْھَرْھْرَ ىَرِحْھْرَ وُرِمَّرْھْ سْرَوَمَ ىَرْھْرَ رِحْسَّسَرَ، ىَ ؤسْھَرَىْ ىَ ھَاصَرَوْوْدَاْرَىْرِ ھَرِوْىْرِوْىْسْ سْرَّوَّسْرْھْ. مُغْسْمَّءْىْرْمِوَّرِمَّ ھَاصَرَوْوْدَسْ رَشْھَوَمَّىْرْدَسْ ؤَسْ، ؤسْھَرْھْرَ رَبِيْوَرَمْ ؤسْرَمَرَّ ھَرِھِحَّ غْرْدَسْ، ىَ ھَرِھِحَّدَّخْرْ رَشْھَوَمَّىْرْدَسْ ىَاهْسِيْوِحْسْ ىَّوْھْ ىَاسِءْھَرَىْسْرَسْ، ىَ ؤسْھَرَىْ ھَاصَرَوْوْدَسْ ؤَّرْدَسْ وَءْھِرَىْسَرَوَسْرَّوَّسْرْھْ.

ىَاهْسِيْوِحْرَ ھَاصَرَوْوْدَسْھَرْھْ ؤَسْرَوَھِرِسْرْدَسْ ھَّاصْوْدَسْ

ىَاهْسِيْوِحْرَ ھَاصَرَوْوْدَسْھَرْھْ ؤَسْرَوَھِرِسْرْدَسْ ھَّاصْوْدَرِ ؤَّسْرِسْ رُىَرُرْھْ ؤَصْىَرَدْھْ ىَدَصْرْدَسْرْحْ. ھَدْھْ رَّوَصْمَوَىْرَىْرِ ىَاهْسِيْوِحْ ؤسْھَرَىْرْحْ ھْرَصَرْ رَصْوْدَّھِرِ، ىَاهْسِيْوِحْرَىْسْ ىَرَسْوِحْ ىَاسْىَادْرَىْرِ ىَرَىْسْ ھَّاصْ وَءْھِرَىْسَرَوَسْرَّوَّسْرْھْ ؤَسْرَوَھِرِسْرْدَسْ ھَّاصْوْدَرِ ؤَّسْرَىْرِ رُىَرُرْھْ دْھْرَمَرْسْ غْوْسَّھَرْھْ ھَّاصْوْدَرْسْ ھْرِرَىَرْسْ وَّھِ، رِدَّمَرْسْ رِھِسْ ھَّاصْوْدَرِ ؤَّسْرَىْ رَوَىَرَصْسْھْ ھْصَّىْرِھِسْ رِھْوَىْرْصَّ ىَدَدْىَدْ.

ھْھِىَرْوْ ءِسِشَوَسْ ؤَّىْرِسْرَ

ىَاهْسِيْوِحْرَ ھْغْسْمَّءْ ىْرْمَّوْ ىَاسْىَاسْ ھْھِىَرْوِحِ سِسْصَّىَرْسْ ىَادَسَرَوَرْىْرْدَسْرْ وَىِوَىْرِ ىَاهْسِيْوِحْرَىْسَرْسْ ھْرِءِرَّسْ ءِمَرَوَھْوَھْ ھَرِھْرَ سَرَوْسَّ ىْرْىْرِوِرَّسْ سَّوَّوْرَھْ.

ءِمَرَوَوْ 01 : رَّوَصْمَ ءِىْرَّسَّ ىْرْىْسْ

- ھَرْءَوَسِءْ بَرِسِيْوْىْرَسْ ھَّسْسْرَوَسِ ىَاسْىَادْھْ؟
- دَھْسَوَرَّھِ ءْىَّءَصْمْسْ ھَّسْسْرَوَّ دَھْصْوَّرَّھِ رَىِ رُىِءَرِھْرَّ؟
- ىْرَسْھْرْىَّ ىَادَىْ ىَاهْسِيْوِحْرَ ءِوِسِيَّھِ، ؤَّسْرَّسَّھِ ؤَوَّھِرْمَرَّ رِوَّوْىَادْھْرَّ؟
- ىَاهْسِيْوِحْرَىْسَرْ ىَّءْ ھْوْ ىَّسْءَىْوَّ ھَرَّھَرَحْوَّرَّ؟

- ދިނުމުގެ ސަބަބުން ތެރޭގައި ހުރިހާ ހަނދާނެއް ފޮހެލާ ވަރަށް ދުވަސް ދުވެއްޖެ؟
- ދިނުން ހަމައަށް ދެމިހުންނަ ގޮތަކަށް ދިނުން ކުރިއަށް ގެންދާ ގޮތެއް ނެތްތަ؟

ފެންވަދުން 02 : ދުލި ކަންތައްތަކުގެ ތަފާތުތައް

- ކަންތައްތަކުގެ ތަފާސްކަންތައް ދިވެހިންނަށް ދެކެވޭ ގޮތުގައި ބަދަލުވެގެންދާ ގޮތެއް ކަށަވަރުކުރެވޭ؟
- ދިވެހި ބަސް ދަށ ފާހަގަ ކުރުމުގައި ގޮތެއް ނެތްތަ؟
- ދިވެހިންގެ ދުލި ކަންތައްތަކުގައި ހިނގަމުން ދަނީ ކިހާ ބަދަލެއްތަ ހުށަހަޅާ ގޮތެއް ނެތްތަ؟

ފެންވަދުން 03 : ތަރުން ފާރުން ދުރުވެގެންދާ ފެންވަދުން

- ދިވެހިންގެ ތަރުވެ ދުރުވެ ދާ ކަންތައްތަކުގެ ތެރެ ތަރުވެ ދާ ދުލި ކަންތައްތަކަށް ބަލާ ދިވެހި ބަސް ދަށ ދުލި ކަންތައްތަކުގެ ތަފާސްކަންތައް ކަށަވަރުކުރެވޭ ގޮތެއް ނެތްތަ؟
- ދިވެހިންގެ ތަރުވެ ދުރުވެ ދާ ކަންތައްތަކުގެ ތެރެ ބަދަލުވެ ދާ ކަންތައްތަކަށް ބަލާ ދިވެހި ބަސް ދަށ ދުލި ކަންތައްތަކުގެ ތަފާސްކަންތައް ކަށަވަރުކުރެވޭ ގޮތެއް ނެތްތަ؟
- ދިވެހި ބަސް ދަށ ދުލި ކަންތައްތަކުގެ ތަފާސްކަންތައް ދެނެގަތުމަށް ދަތި ގޮތެއް ކަށަވަރުވެ ދާ ގޮތެއް ނެތްތަ؟

ފެންވަދުން 04 : ތަރުން ދުރުވެ ދާ ކަންތައްތަކުގެ ތަފާތުތައް

- ދިވެހިންގެ ތަރުވެ ދުރުވެ ދާ ކަންތައްތަކުގެ ތަފާސްކަންތައް ދެނެގަތުމަށް ބަދަލުވެ ދާ ގޮތަށް ދިވެހި ބަސް ދަށ ދުލި ކަންތައްތަކުގެ ތަފާސްކަންތައް ކަށަވަރުކުރެވޭ ގޮތެއް ނެތް .
- ދިވެހިންގެ ތަރުވެ ދާ ކަންތައްތަކުގެ ތެރެ ދުލި ކަންތައްތަކަށް ބަދަލުވެ ދާ ގޮތެއް ނެތްތަ؟
- ދުލި ކަންތައްތަކުގެ ތަފާސްކަންތައް ދެނެގަތުމަށް ދަތި ގޮތެއް ކަށަވަރުވެ ދާ ގޮތެއް ނެތްތަ؟
- ދި ކަންތައްތަކުގެ ތަފާސްކަންތައް ދެނެގަތުމަށް ދަތި ގޮތެއް ކަށަވަރުވެ ދާ ގޮތެއް ނެތްތަ؟

ﷺ 05 : ﷺ ﷺ ﷺ ﷺ

- ﷺ ﷺ ﷺ ﷺ

ﷺ ތަރަވަނ ﷺ



ފެވަ ﷺ ދެ ﷺ ﷺ ﷺ

ﷺ ﷺ ﷺ

ތަރުތީބުކުރާނެ ބަދަލުތަކާ ގުޅޭ ހިންގުންތައް

ތަރުތީބުކުރާ ގޮތް ފަރާތްތަކުން ކަނޑައަޅާފައި ތަރުތީބުކުރާ ތަންތަނުގައި ބަދަލުތަކުގެ ތަފްޞީލް ކަނޑައަޅާ ގޮތް. ތަނާ ތަރުތީބުކުރާ ތަންތަނުގައި ބަދަލުތަކުގެ ތަފްޞީލް ކަނޑައަޅާ ގޮތް. ތަކެތި، ތަރުތީބުކުރާ ތަންތަނުގައި ބަދަލުތަކުގެ ތަފްޞީލް ކަނޑައަޅާ ގޮތް. ތަކެތި ބަދަލުކުރާ ގޮތް ފަރާތްތަކުން

ކައުންސިލްގެ ވަކިވެގެންދާ ތާށީގެ ތަފާތު ތަކެއް

ތާށީ ކަނޑައެޅުމުގެ ކުރިންނެ ތާށީ ކަނޑައެޅުމަށް ފަރާތްތަކުން ހުށަހަޅާ ކައުންސިލްގެ ތާށީ ކަނޑައެޅުން ކައުންސިލްގެ ވަކިވެގެންދާ ތާށީ ތަކުގެ ތަފާތު ލިޔެކިޔުން؛

ތަނަވަސްކުރާ ތާށީ ތަކުގެ ތަފާތު ތަކެއް ދައްކުވައިދިނުމަށް

ތާށީގެ ނަން	ދައްކުވައިދިނުމަށް ބާކީ ދުވަސް ގާތް
ހަނދުގެ ތާށީ	10 ދުވަހު
ބަލިގެ ތާށީ	10 ދުވަހު
ހަސަދަ ގަވާހު	31 ދުވަހު
ހަސަދަ ގަވާހުގެ ބިއްދަށް ބަލަހައްޓާ ބަލި	31 ދުވަހު

ތާށީ ކައުންސިލްގެ ސިފައަށް ކައުންސިލްގެ ފުރަތަ ދައްކުވައިދިނުމަށް ދަތުރުކުރާ ތާށީ ތަކުގެ ތަފާތު ތަކެއް

ތާށީގެ ނަން	ދައްކުވައިދިނުމަށް ބާކީ ދުވަސް ގާތް
ހަނދުގެ ތާށީ	20 ދުވަހު
ބަލިގެ ތާށީ	10 ދުވަހު
ހަސަދަ ގަވާހު	31 ދުވަސްވީ
ހަސަދަ ގަވާހުގެ ބިއްދަށް ބަލަހައްޓާ ބަލި	31 ދުވަސްވީ

SALGA (2006). Councillor Induction Program: Handbook for municipal councillors.
South African Local Government Associaton.

ކުރަނ ގަވަރަމަންޓް ތަމްރީނު ދަތުރުތަކުގެ ބައެއް (2017)، ކުރަނ ގަވަރަމަންޓް ތަމްރީނު ދަތުރުތަކުގެ ބައެއް

ކުރަނ ގަވަރަމަންޓް ތަމްރީނު ދަތުރުތަކުގެ ބައެއް (2017)، ތަމްރީނު ދިނުމުގެ ހިދުމަތް ފޯރުކޮށްދިނުން

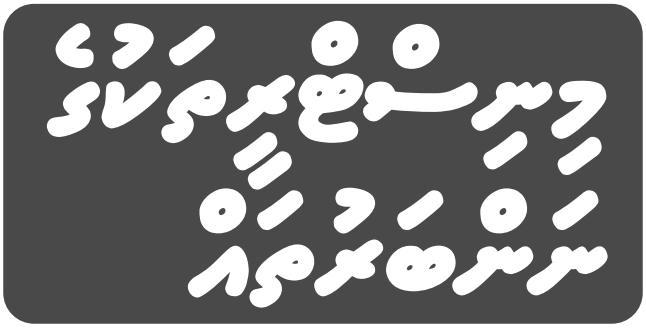
ކަނޑަށް ފުލުހުންގެ ދަތުރުތަކުގެ ބައެއް (2021)، ކުރަނ ގަވަރަމަންޓް ތަމްރީނު ދަތުރުތަކުގެ ބައެއް

ކަނޑަށް ފުލުހުން ޒިންމާ ކުރަމުންދާ ގޮތް (2021)، ކުރަނ ގަވަރަމަންޓް ތަމްރީނު ދަތުރުތަކުގެ ބައެއް

ފުލުހުންގެ ސަރަހައްދުގައި ދުއްވާ ދަތުރު (2018)، ކޮންމެހެން ދިވެހިރާއްޖެ ފުލުހުންގެ ހިންގާ ދަތުރު (CoDI)

ދިވެހި ނަންބަރުތައް

ފުވައްޓު ކޮބަހަށް ގެނެވޭ	3013100
ވިއްކާނެ ތަކެއްޗާއި ޚިދުމަތް	
ކުލަވިލާ ތަކެއްޗާއި ތަކެތި ތައްޔާކުރާ ތަންތަނުގައި ކަންކަމުން	3013133، 3013128، 3013147 3013146، 3013162
ތަކެތި ގެނެވޭ ތަނުގައި ކަންކަމުން	3013149، 3013103، 3013126 3013162، 3013122
ކާރުތަކާ ގުޅޭ ތަކެތި ތަންތަނުގައި	
ކާރުތަކާ ގުޅޭ ތަކެތި ތައްޔާކުރާ ތަންތަނުގައި	3013150، 3013173، 3013171 3013170، 3013172
ފެނުގައި، ދާނެ ތަންތަނުގައި ކަންކަމުން	3013153، 3013142، 3013109 3013136، 3013118، 3013144 3013104، 3013133، 3013127
ކާރުތަކާ ގުޅޭ ތަކެތި ތަންތަނުގައި	3013150، 3013173، 3013171 3013170، 3013172
ކާބޯތަކާ ތަކެތި ވިއްކާ	
ކާބޯ ތަކެތި ތަންތަނުގައި ކަންކަމުން ގެނެވޭ ތަކެތި	3013107، 3013119، 3013155 3013102، 3013101، 3013107 3013117، 3013123، 3013137
ކާބޯ ތަކެތި ތަންތަނުގައި	3013110، 3013105، 3013106
ކާބޯ ތަކެތި ތަންތަނުގައި	3013115، 3013116، 3013132



ފިނިވެލި ތަކެ ފާސްކުރުން	3349200، 1617
ފިނިވެލި ތަކެ ތަކުރުބާ ދިނުމާ ގުޅޭ	332-3668، 1500
ފިނިވެލި ތަކެ ކުރިއަރުވާ ދާއިރާ، ކަނޑުން ދާ ދަތުރުތަ ތަކެ	3004300, 4004700
ފިނިވެލި ތަކެ ތަކުރުބާ ދިނުމާ ގުޅޭ	3020200
ފިނިވެލި ތަކެ ތަކުރުބާ ދިނުމާ ގުޅޭ ކަންކަ	7212728, 7212719, 7943434, 3343406, 3343403, 3343404, 3343408
ފިނިވެލި ތަކެ ތަކުރުބާ ދިނުމާ ގުޅޭ	3323262
ފިނިވެލި ތަކެ ތަކުރުބާ ދިނުމާ ގުޅޭ	7311474, 3026955, 3026966
ފިނިވެލި ތަކެ ކަނޑުން	3328887, 3328889
ފިނިވެލި ތަކެ ދަށުގައި، ފުރިގަ ދާއިރާ ގެންދާ	3013017
ފިނިވެލި ތަކެ ދަށުގައި	3022200, 3022207
ފިނިވެލި ތަކެ ދަށުގައި، ގެންދާ ކަންކަ ދާއިރާ	3347300
ފިނިވެލި ތަކެ ފުށުގައި، ކަނޑުން ދާ ދަތުރުތަ ދާއިރާ	332-2625
ފިނިވެލި ތަކެ ދާއިރާ ދާ ދަތުރުތަ	3018300, 7967760
ފިނިވެލި ތަކެ ދާ ދަތުރުތަ	3036999

